

KATALOG NALAZA¹

Korištene kratice:

S – sonda
SJ – stratigrafska jedinica
GR – grob
N – nalaz
PN – poseban nalaz
v. – visina
dulj. – duljina
deb. – debljina stijenke
deb. niti – debljina niti
otv. – otvor
Ø – promjer

¹ U ovom katalogu navedene su oznake lokaliteta (koje obuhvaćaju naziv lokaliteta, godinu pronalaska, broj sonde, stratigrafske jedinice, broj nalaza ili posebnog nalaza) na kojima su nalazi pronađeni. Pod tim oznakama nalazi su uvedeni u službenu arheološku dokumentaciju koja je predana Konzervatorskom odjelu u Dubrovniku. Pod istim oznakama nalazi se mogu pronaći u institucijama kojima su predani na trajnu pohranu (vidjeti bilješku 392 u poglavlju V). Materijal će naknadno dobiti inventarne brojeve institucija u kojima će biti na trajnoj pohrani.

1. ČAŠA

Utvrda Sokol u Dunavama, Konavle 2013.; nasipni sloj oko utvrde

Ulomak oboda i konkavnog dna. Čaša konusna, neukrašena. Staklo prozirno, žućkasto. Mjehurići i tragovi razvlačenja smjese. Slobodno puhano.

14.-15. st. / Venecija

v. 2,2 x š. 2,52 x deb. 0,04-0,06 cm (obod); Ø otv. cca 8 cm; v. 1,7 x š. 4,5 x deb. 0,05 cm (dno)

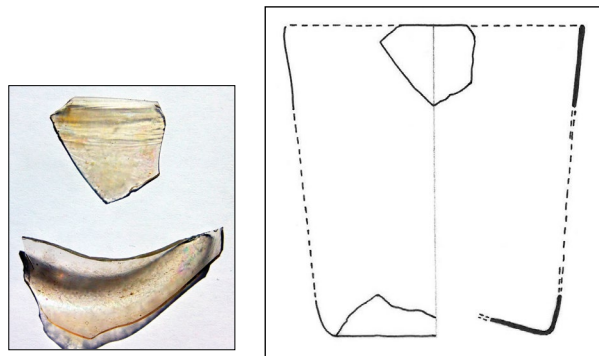

M 1:2

3. ČAŠA

Utvrda Sokol u Dunavama, Konavle 2012.; nasipni sloj oko utvrde

Ulomak oboda konusne čaše. Gornji dio neukrašen, moguće da čaša nije imala ukras. Staklo prozirno, s blagom nijansom žućkaste. Mjehurići i tragovi razvlačenja smjese. Slobodno puhano.

14.-15. st. / Venecija

v. 1,9 x š. 3,05 x deb. 0,07-0,08 cm; Ø otv. 9 cm

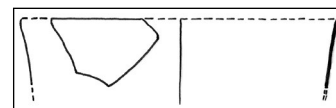

M 1:2

2. ČAŠA

Utvrda Sokol u Dunavama, Konavle 2012.; nasipni sloj oko utvrde

Ulomak oboda konusne čaše. Gornji dio neukrašen, moguće da čaša nije imala ukras. Staklo prozirno, gotovo bezbojno, s blagom nijansom žućkaste. Mjehurići i tragovi razvlačenja smjese. Slobodno puhano.

14.-15. st. / Venecija

v. 1,92 x š. 1,77 x deb. 0,07-0,08 cm; Ø otv. cca 8 cm

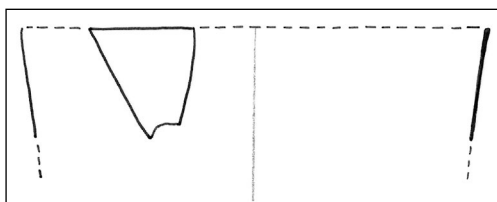

M 1:1

4. ČAŠA

Utvrda Sokol u Dunavama, Konavle 2012.; nasipni sloj oko utvrde

Ulomak oboda konusne čaše. Moguće da čaša nije imala ukras. Staklo prozirno, žućkasto. Mjehurići i tragovi razvlačenja smjese. Slobodno puhano.

14.-15. st. / Venecija

v. 2,9 x š. 2,7 x deb. cca 0,08 cm; oboda: Ø otv. cca 8 cm

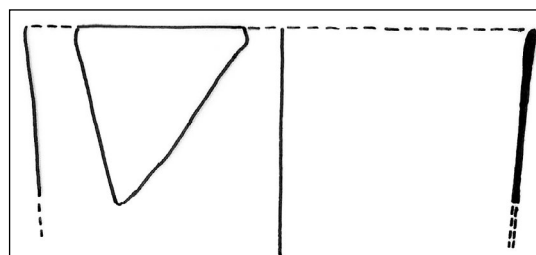
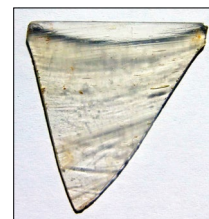

M 1:1

5. ČAŠA

Utvrda Sokol u Dunavama, Konavle 2013.; S-4, SJ-94/96, N-500

Ulomak konkavnog dna. Vjerojatno pripadao neukrašenoj konusnoj čaši. Staklo prozirno, žućkasto.

Malo mjehurića. Slobodno puhano.

14.-15. st. / Venecija

v. 2,27 x š. 4,7 x deb. 0,07-0,09 cm; Ø dna cca 5 cm

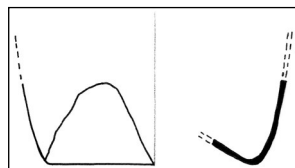

M 1:2

6. ČAŠA

Utvrda Sokol u Dunavama, Konavle 2012.; nasipni sloj oko utvrde

Ulomak konkavnog dna. Vjerojatno pripadao neukrašenoj konusnoj čaši. Staklo prozirno, žućkasto, mjehurići. Slobodno puhano.

14.-15. st. / Venecija

v. 0,9 x š. 2,6 x deb. 0,05 cm; Ø dna cca 6 cm

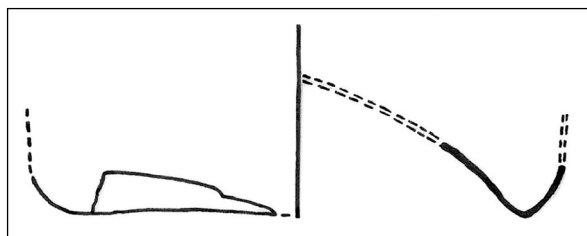
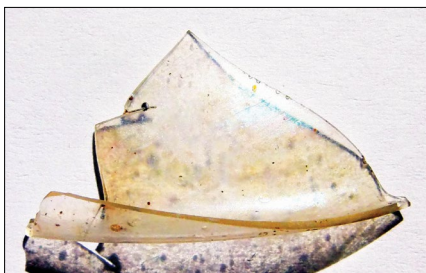

M 1:1

7. ČAŠA

Benediktinski samostanski kompleks sv. Marije od Kaštela u Dubrovniku, 2007.; S-3, SJ-87/II, N-150
Konkavno dno čaše. Staklo svijetlo zeleno. Mjehurići, irizacija. Slobodno puhano.

15.-16. st. / Italija, Venecija, Dubrovnik

v. 1,7 x š. 3,66 x deb. 0,03 cm; Ø dna 3,5 cm

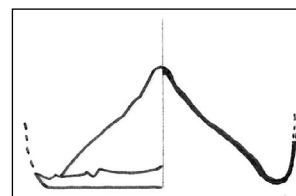
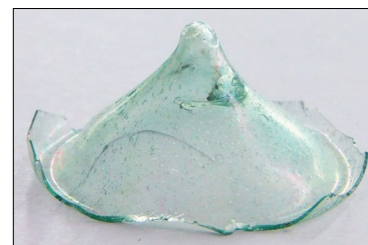

M 1:1

8. ČAŠA

Benediktinski samostanski kompleks sv. Marije od Kaštela u Dubrovniku, 2007.; S-3, SJ-95/I, N-168.
Konkavno dno čaše. Staklo zelenkasto sivkasto. Mjehurići, irizacija. Slobodno puhano.

16. st. / Italija, Venecija, Dubrovnik

v. 1,6 x š. 3,9 x deb. 0,02 cm; Ø dna 4 cm

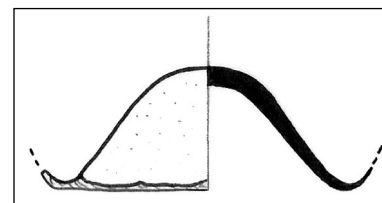

M 1:1

9. ČAŠA

Katedrala sv. Vlaha u Stonu, 2006.; S-1, SJ-03, PN-3
Konkavno dno čaše. Staklo zeleno, mjehurići. Irizacija. Slobodno puhanu.

15.-16. st. / Italija, Dubrovnik

v. 1,95 x š. 4,6 x deb. 0,05 cm

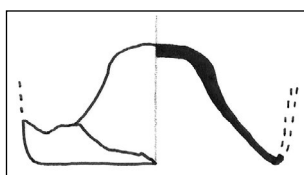

M 1:1

10. ČAŠA

Utvrdna Sokol u Dunavama, Konavle 2012.; gustijerna na utvrđi

Ulomak oboda konusne čaše tipa *Aldrevandin*. Sačuvan dio crvene horizontalne linije; iznad te linije otisci četiriju točkica (vidljive tek pri dobrom osvjetljenju), emajl se nije sačuvao. Mjestimično mjehurići u staklu, tragovi irizacije na površini, staklo bezbojno i blago zamućeno. Slobodno puhanu, slikano, emajl.

Kraj 13. - prva plovica 14. st. / Venecija

v. 2,25 x š. 2,5 x deb. 0,08-0,1 cm; Ø otv. 7,5 cm

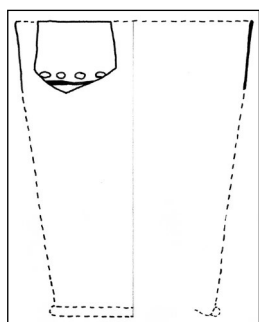
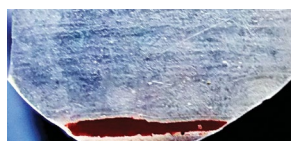
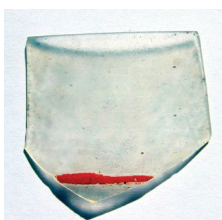

M 1:2

11. ČAŠA

Utvrdna Sokol u Dunavama, Konavle 2012.; gustijerna na utvrđi

Ulomak stijenke konusne čaše tipa *Aldrevandin*.

Tragovi višebojnog slikanja sačuvani s obje strane. S vanjske strane bijelo slikanje dosta oštećeno, vjerojatno prikazani vegetabilni motivi; žuto slikanje sačuvano samo u tragovima. S unutarnje strane tragovi crvenog i plavog slikanja, motiv nepoznat. Mjestimično mjehurići u staklu, tragovi irizacije na površini, staklo bezbojno i blago zamućeno. Slobodno puhanu, slikano, emajl.

Kraj 13. - prva plovica 14. st. / Venecija

v. 3,2 x š. 2,2 x deb. 0,07 cm

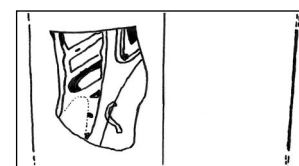

M 1:2

12. ČAŠA

Utvrdna Sokol u Dunavama, Konavle 2012.; gustijerna na utvrđi

Ulomak stijenke konusne čaše tipa *Aldrevandin*. S vanjske strane djelomično sačuvano slikanje crvenom i bijelom bojom. S iste strane vidljivi otisci krivudavih linija, slikanje se uglavnom nije sačuvalo. Ostaci ukrasa vidljivi tek pri dobrom osvjetljenju.

Mjestimično mjehurići u staklu, tragovi irizacije na površini, staklo bezbojno i blago zamućeno. Slobodno puhanu, slikano, emajl.

Kraj 13. - prva polovica 14. st. / Venecija

v. 3,3 x š. 2,8 x deb. 0,09 cm

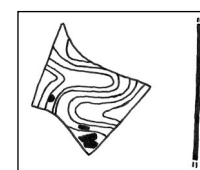
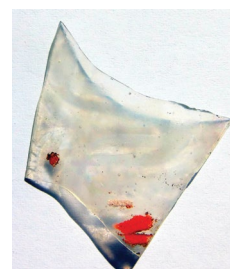

M 1:2

13. ČAŠA

Utvrda Sokol u Dunavama, Konavle 2012.; nasipni sloj oko utvrde
 Ulomak stijenke čaše tipa *Aldrevandin*. S vanjske strane pod obodom djelomično sačuvano žuto slikanje (koje se obično na tom tipu čaša nalazi ispod horizontalne crvene trake, koja se ovdje nije sačuvala). Ispod se naziru otisci valovitih linija po kojima se djelomično sačuvalo crveno slikanje. Mjestimično mjehurići u staklu, tragovi irizacije na površini, staklo bezbojno i blago zamućeno. Slobodno puhanu, slikano, emajl.
 Kraj 13. - prva polovica 14. st. / Venecija
 v. 1,73 x š. 1 x deb. 0,05 cm

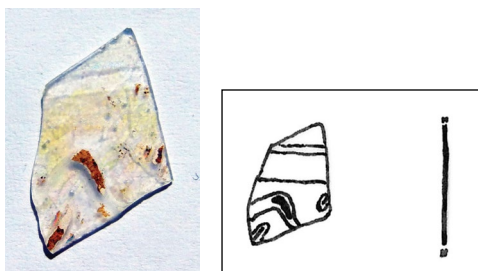

M 1:1

14. ČAŠA

Utvrda Sokol u Dunavama, Konavle 2012.; nasipni sloj oko utvrde
 Ulomak stijenke čaše tipa *Aldrevandin*. S vanjske strane bijelim slikanjem prikazani vjerojatno biljni motivi. S unutrašnje strane crveno i plavo slikanje. Po sredini ulomka oštećenje koje je pod djelovanjem tla iriziralo. Mjestimično mjehurići u staklu, tragovi irizacije na površini, staklo bezbojno i blago zamućeno. Slobodno puhanu, slikano, emajl.
 Kraj 13. - prva polovica 14. st. / Venecija
 v. 0,94 x š. 1,7 x deb. 0,07 cm

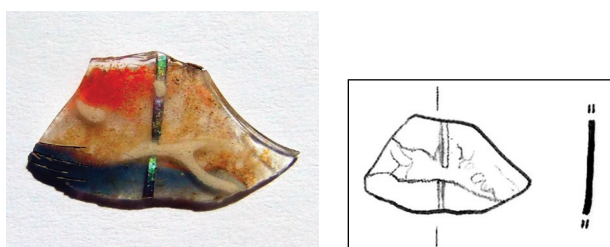

M 1:1

15. ČAŠA

Utvrda Sokol u Dunavama, Konavle 2012.; nasipni sloj oko utvrde
 Ulomci stijenke konusne čaše tipa *Aldrevandin*. Tragovi slikanja, na oba ulomka sačuvana bijela točkica. Pri dobrom osvjetljenju vidljivi tragovi linija koje su tvorile kvadratiće. Staklo bordo ljubičasto, s mjehurićima. Slobodno puhanu, slikano, emajl.
 Prva polovica 14. st. / Venecija
 v. 1,38 x š. 1,28 x deb. 0,07-0,09 cm; v. 1,8 x š. 1,35 x deb. 0,07-0,1 cm

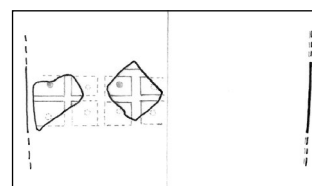
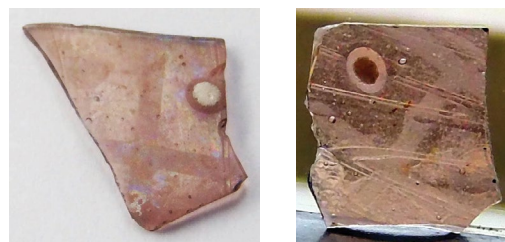

M 1:2

16. ČAŠA

Utvrda Sokol u Dunavama, Konavle 2012.; gustijerna na utvrđi
 Ulomak oboda konusne čaše s tamno plavom staklenom niti. Donji dio ovog tipa čaša mogao je biti bez ukrasa, ali i s optički puhanim ornamentom ili rebrićima. Mjehurići, neznatni tragovi razvlačenja smjese, staklo bezbojno. Slobodno puhanje, apliciranje.
 Kraj 13. - prva polovica 15. st. / Venecija
 v. 2,13 x š. 2,4 x 0,07 cm; deb. niti 0,2 cm; Ø otv. cca 9-10 cm

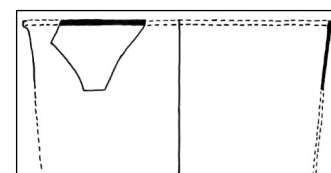

M 1:2

17. ČAŠA

Utvrda Sokol u Dunavama, Konavle 2012.; nasipni sloj oko utvrde

Ulomak oboda konusne čaše s dvjema vrlo tankim plavim staklenim nitima pod obodom. Mjehurići i neznatni tragovi razvlačenja smjese. Staklo blago žučkasto, tragovi žučkasto smeđih naslaga nastali pod utjecajem tla. Slobodno puhanje, apliciranje.

14.-15. st. / Venecija

v. 1,58 x š. 2,22 x deb. 0,06 cm; deb. niti: 0,06-0,08 cm; Ø otv. cca 10 cm

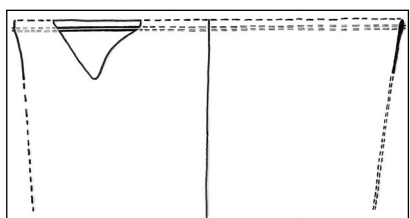

M 1:2

18. ČAŠA

Utvrda Sokol u Dunavama, Konavle 2012.; gustijerna na utvrdi

Ulomak oboda konusne čaše. Vertikalna rebra u vrlo blagom reljefu; rebra počinju od vrha oboda. Staklo prozirno, gotovo bezbojno, slabo uočljiva nijansa svijetlo žučkaste; s mjehurićima. Optički puhan.

14.-15. st. / Venecija (?)

v. 4,23 x š. 2 x deb. 0,05-0,14 cm, Ø otv. 6 cm

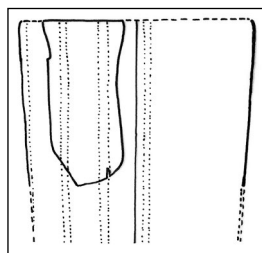

M 1:2

19. ČAŠA

Utvrda Sokol u Dunavama, Konavle 2012.; nasipni sloj oko utvrde

Ulomak dna čaše s optički puhanim dijagonalnim rebrima. Staklo prozirno, svijetlo zelenkaste boje, s mjehurićima. Optički puhan.

14.-15. st. / Venecija (?)

v. 2,43 x š. 2,1 x deb. 0,04-0,09 cm; Ø dna cca 6 cm

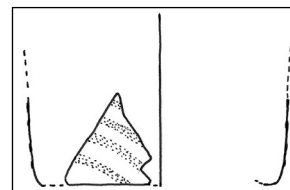
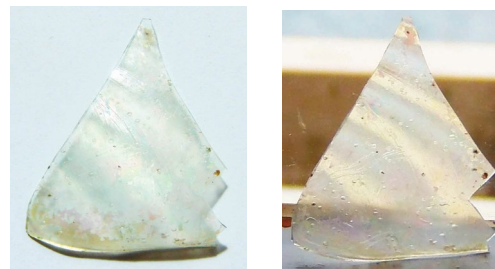

M 1:2

20. ČAŠA

Benediktinski samostanski kompleks sv. Marije od Kaštela u Dubrovniku, 2007.; S-1, SJ-62, N-125

Konkavno dno čaše. S vanjske strane posude radijalni ukras u vrlo blagom reljefu. Staklo bezbojno. Mjehurići. Otisak pontila. Optički puhan.

12.-14. st. / Bizantsko Carstvo, južna Italija ili 14.-15. st. / Venecija (?)

v. 2,2 x š. 5,35 x deb. 0,04-0,09 cm; Ø dna cca 4,5 cm

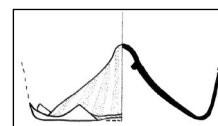
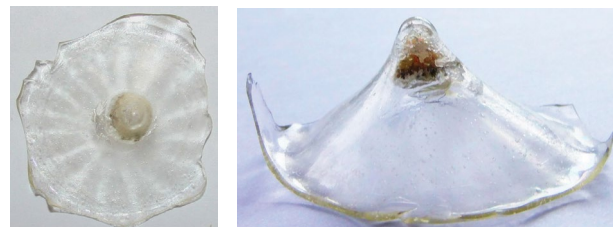

M 1:2

21. ČAŠA

Benediktinski samostanski kompleks sv. Marije od Kaštela u Dubrovniku, 2007.; S-1, SJ-17/III, N-30
 Konkavno dno čaše. Vjerojatno konusna forma čaše. Stijenka ukrašena blago vidljivim kružićima. Staklo tirkizno zeleno, blago zamućeno. Mjehurići. Optički puhanu.
 12.-13. st. / Levant, južna Italija ili 14.-15. st. / Venecija (?)
 v. 0,93 x š. 3,8 x deb. 0,05 cm; Ø dna 4-4,5 cm

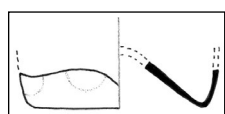
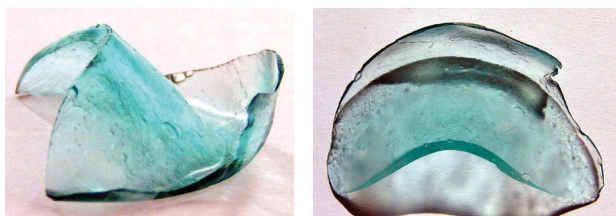

M 1:2

22. ČAŠA

Benediktinski samostanski kompleks sv. Marije od Kaštela u Dubrovniku, 2007.; S-1, SJ-17, N-80
 Konkavno dno čaše ukrašeno kružićima. Staklo žućkasto. Mjehurići. Optičko puhanje.
 12.-13. st. / Levant, južna Italija ili 14.-15. st. / Venecija (?)
 v. 3,7 x š. 3,72 x deb. 0,09-0,12 cm; Ø dna cca 3,7 cm

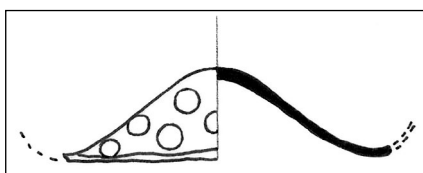

M 1:1

23. ČAŠA

Benediktinski samostanski kompleks sv. Marije od Kaštela u Dubrovniku, 2007.; S-1, SJ-17, N-23
 Ulomak konkavnog dna čaše, sačuvan i ulomak stijenke. Ukraš kružića na dnu i na stijenci. Staklo žućkasto. Mjehurići. Optički puhanu.
 12.-13. st. / Levant, južna Italija ili 14.-15. st. / Venecija (?)
 v. 4,3 x š. 2,52 x deb. 0,06-0,12 cm; Ø dna cca 4 cm;
 v. 2,64 x š. 2,45 x deb. 0,05-0,12 cm (stijenka)

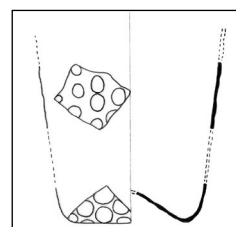
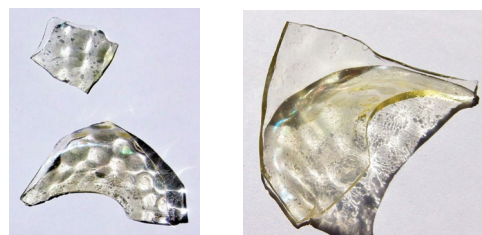

M 1:2

24. ČAŠA

Benediktinski samostanski kompleks sv. Marije od Kaštela u Dubrovniku, 2007.; S-1, SJ-62/II, N-128
 Ulomak konkavnog dna čaše. Ukraš kružića na dnu i stijenci. Staklo zeleno. Mjehurići. Optički puhanu.
 12.-13. st. / južna Italija, Levant ili 14.-15. st. / Venecija (?)
 v. 1,7 x š. 3,66 x deb. 0,06-0,1 cm; Ø dna 4 cm

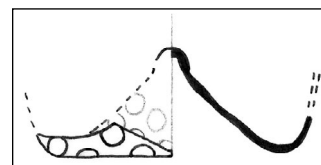
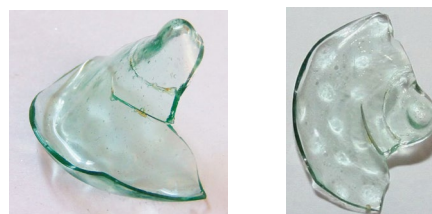

M 1:1

25. ČAŠA

Crkva sv. Stjepana u Pustijerni u Dubrovniku, 2011.; S-2, GR 8/F3, N-170, 176

Ulomci stijenke čaše. Jedan ulomak oboda i više fragmenata stijenki. Motiv većih kružića u manjim razmacima, izveden u blagom reljefu. Staklo žućkasto, s mjehurićima. Optički puhano.

Kraj 14.-15. st. / srednja Italija, Venecija

v. 2,65 x š. 3,37 x deb. 0,02-0,03 cm (obod); v. 1,8 x š. 2 x deb. 0,02-0,05 cm; v. 2,8 x š. 2,87 x deb. 0,03-0,1 cm; v. 3 x š. 2,5 x deb. 0,03-0,1 cm; v. 3,45 x š. 1,6 x deb. 0,03-0,1 cm; Ø otv. cca 6,5 cm

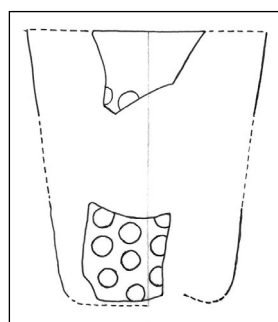

M 1:2

26. ČAŠA

Crkva sv. Stjepana u Pustijerni u Dubrovniku, 2011.; S-2, GR 8/F3, N-176

Ulomak stijenke čaše (?). Motiv većih kružića s manjim razmacima, izveden u blagom reljefu. Staklo blage žućkaste nijanse, s mjehurićima. Optički puhano.

Kraj 14.-15. st. / srednja Italija, Venecija

v. 2,1 x š. 3,4 x deb. 0,04-0,06 cm

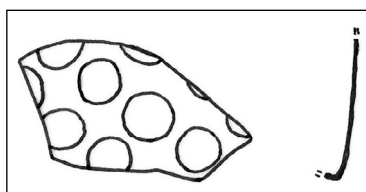

M 1:1

27. ČAŠA

Utvrda Sokol u Dunavama, Konavle 2012.; nasipni sloj oko utvrde

Ulomak stijenke čaše (?). Ukas u blagom reljefu, motiv većih kružića. Staklo bijelo, magličasto, s mjehurićima. Optički puhano.

Kraj 14.-15. st. / srednja Italija, Venecija

v. 2,77 x š. 2,12 x deb. 0,04-0,1 cm

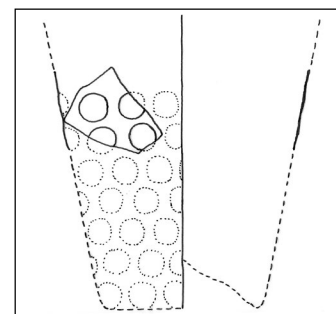
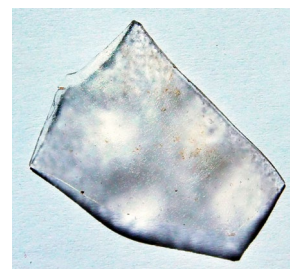

M 1:2

28. ČAŠA

Utvrda Sokol u Dunavama, Konavle 2012.; nasipni sloj oko utvrde

Ulomak stijenke čaše (?). Motiv kružića koji podsjeća na pčelinje saće, izveden u blagom reljefu. Staklo žućkasto, s mjehurićima. Optički puhano.

Kraj 14.-15. st. / srednja Italija, Venecija

v. 1,3 x š. 1,82 x deb. 0,03-0,06 cm

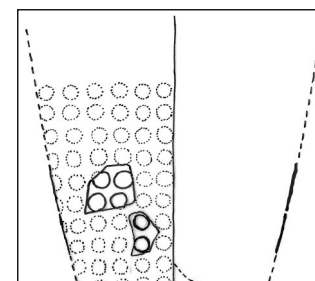

M 1:2

29. ČAŠA

Benediktinski samostan i crkva Sv. Marije na otočiću na Velikom jezeru na Mljetu, 2007-2008.; južni dio iskopa u vrtu, zemljani nasip; 2 m, 09.11.2007.; sjev. proširenje sonde, 22.01.2008.

Ulomak konkavnog dna čaše. Stijenka ukrašena kružićima, dio ukrasa prelazi na dno čaše. Staklo žućkasto tonirano. Mjhurići. Optički puhanje. 14.-15. st. / srednja Italija, Venecija
v. 1,7 x š. 3,8 x deb. 0,02-0,05 cm; Ø dna 5 cm

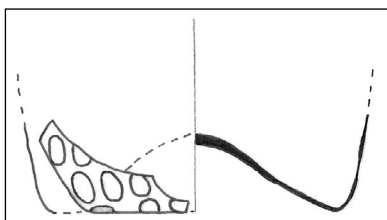
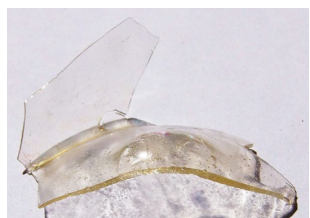

M 1:1

30. ČAŠA

Benediktinski samostanski kompleks sv. Marije od Kaštela u Dubrovniku, 2008.; S-1

Ulomak konkavnog dna čaše. Ukras kružića u razmacima na dnu i stijenci. Staklo žućkasto. Mjhurići. Optički puhanje.

15.-16. st. / srednja Italija, Venecija
v. 1,75 x š. 4,37 x deb. 0,06-0,15 cm; Ø dna: cca 4 cm

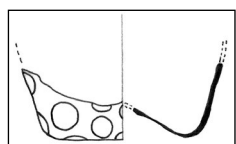

M 1:2

31. ČAŠA

Benediktinski samostanski kompleks sv. Marije od Kaštela u Dubrovniku, 2007.; S-1A, SJ-67, N-131.

Ulomak stijenke čaše (?). Ukras nepravilnih heksagona. Staklo blago žućkasto tonirano. Malo mjehurića, tragovi razvlačenja staklene mase. Optičko puhanje. 14.-15. st. / srednja Italija, Venecija
v. 4,8 x š. 2,4 x deb. 0,03-0,05 cm

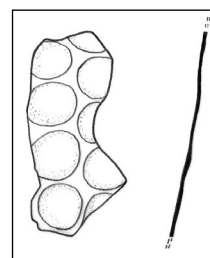

M 1:1

32. ČAŠA (?)

Utvrda Sokol u Dunavama, Konavle 2012.; nasipni sloj oko utvrde

Ulomak stijenke čaše (?). Motiv heksagona u blagom reljefu. Staklo žućkasto s primjesom zelenkaste nijanse, s mjehurićima. Optički puhanje.

Kraj 14.-15. st. / srednja Italija, Venecija
v. 2,22 x š. 1,5 x deb. 0,05-0,1 cm

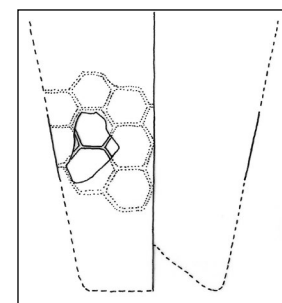

M 1:2

33. ČAŠA (?)

Crkva sv. Stjepana u Pustijerni u Dubrovniku, 2011.; S-2, GR 8, N-170

Ulomak stijenke čaše (?). Motiv nepravilnih četverokuta i peterokuta izveden u blagom reljefu.

Staklo gotovo bezbojno, žućkasto tonirano, s mjehurićima. Optički puhano.

Kraj 14.-15. st. / srednja Italija, Venecija
v. 2,65 x š. 2,55 x deb. 0,02-0,14 cm

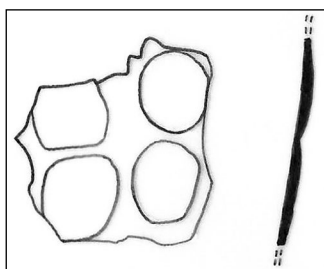
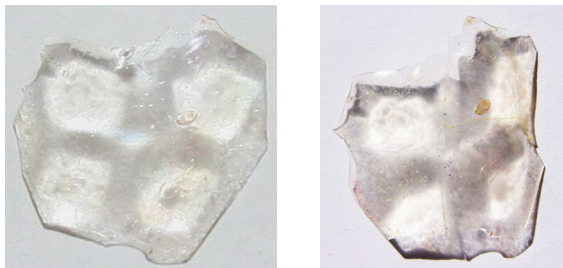

M 1:1

34. ČAŠA

Crkva sv. Stjepana u Pustijerni u Dubrovniku, 2011.; S-2, GR 8/F3, N-176

Ulomak stijenke čaše (?). Motiv nepravilnih ovala, izveden u blagom reljefu. Staklo žućkasto tonirano, s mjehurićima. Optički puhano.

Kraj 14.-15. st. / srednja Italija, Venecija
v. 2,8 x š. 1,9 x deb. 0,03-0,15 cm

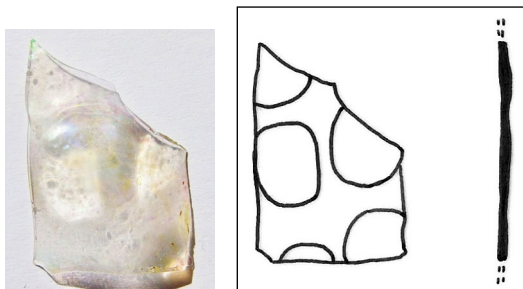

M 1:1

35. ČAŠA (?)

Utvrda Sokol u Dunavama, Konavle 2012.; nasipni sloj oko utvrde

Ulomak stijenke čaše (?). Djelomično sačuvan ukras romba u blagom reljefu. Staklo žućkaste boje, s mjehurićima. Optički puhano.

Kraj 14.-15. st. / Italija, Venecija
v. 1,16 x š. 1,6 x deb. 0,03-0,07 cm

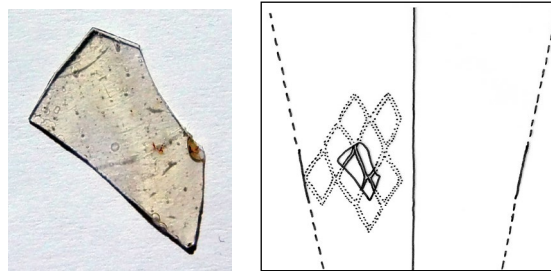

M 1:2

36. ČAŠA

Utvrda Sokol u Dunavama, Konavle 2012.; nasipni sloj oko utvrde

Ulomak oboda niže konusne čašice (?) ukrašen motivom rombova u blagom reljefu, posloženi horizontalno. Staklo žućkaste oker boje, gotovo bez mjehurića. Optički puhano.

Kraj 14.-15. st. / Italija, Venecija, Dubrovnik, balkansko zaleđe

v. 1,6 x š. 2,23 x deb. 0,05-0,17 cm; Ø otv. 7 cm

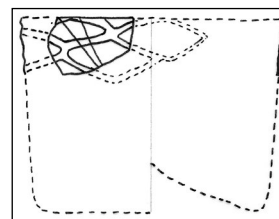

M 1:2

37. ČAŠA (?)

Utvrda Sokol u Dunavama, Konavle 2012.; nasipni sloj oko utvrde
 Ulomak oboda čaše-šalice (?) konusne forme. Ukas izduženih rombova posloženih paralelno ukoso. Staklo gotovo bezbojno, neznatno žućkasto tonirano, gotovo bez mjehurića. Optički puhano. Kraj 14.-15. st. / Italija, Dubrovnik, balkansko zaleđe
 v. 1,58 x š. 2,58 x deb. 0,06-0,1 cm; Ø otv. cca 10 cm

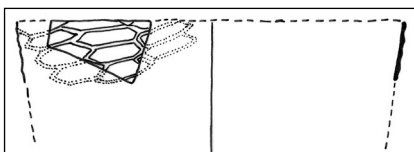
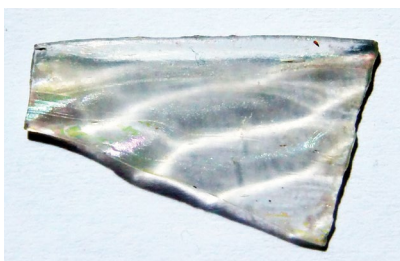

M 1:2

38. ČAŠA

Benediktinski samostanski kompleks sv. Marije od Kaštela u Dubrovniku, 2008.; S-11, SJ-228/III, N-262
 Ulomak konusne čaše. Dno konkavno s radijalnim blago reljefnim ukrasom u vidu rozete. Stijenka ukrašena blago reljefnim istacima. Staklo tirkizno zeleno, s mjehurićima. Optički puhano. 16. st. ? / zapadna Europa (Njemačka) (?)
 v. 2,55 x š. 5,73 x deb. 0,03-0,15 cm; Ø dna 5,4 cm

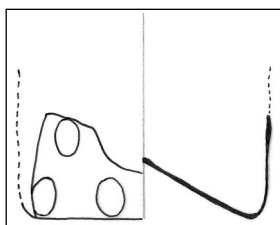

M 1:2

39. ČAŠA

Benediktinski samostanski kompleks sv. Marije od Kaštela u Dubrovniku, 2008.; S-11, SJ-228, N-277
 Dno konusne čaše. Stijenka ukrašena malim reljefnim istacima. Staklo žućkasto zeleno. Mjehurići, irizacija. Puhano u kalup. 16.-17. st. ? / zapadna Europa
 v. 1,85 x š. 5,07 / 4,7 x deb. 0,05-0,12 cm; Ø dna cca 5 cm

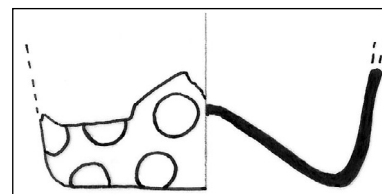

M 1:1

40. ČAŠA

Benediktinski samostanski kompleks sv. Marije od Kaštela u Dubrovniku, 2007.; S-3, SJ-95/III, N-195
 Ulomak dna konusne čaše. Stijenka s ukrasom u vidu blagih reljefnih istaka. Staklo zelene boje. Mjehurići, irizacija. Puhano u kalup. 15.-16. st. / Italija, Venecija
 v. 1,95 x š. 4,65 x deb. 0,05-0,15 cm; Ø dna cca 4 cm

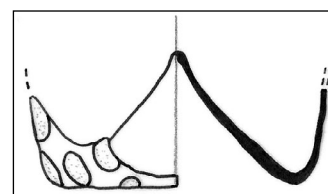

M 1:1

41. ČAŠA

Benediktinski samostanski kompleks sv. Marije od Kaštela u Dubrovniku, 2007.; S-3, SJ-87/III, N-162
Ulomak dna konusne čaše. Stijenka ukrašena reljefnim ukrasom koji imitira dijamante, s vanjske strane dna rozeta u blagom reljefu. Staklo žućkasto zeleno, s mjehurićima. Puhano u kalup.

16. st. ? / Njemačka, zapadna Europa

v. 1,5 x š. 5,2 x deb. 0,03-0,35 cm; Ø dna 4,5 cm

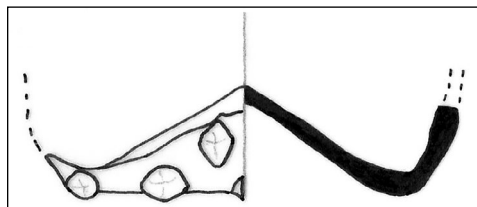

M 1:1

42. ČAŠA

Dominikanski samostan sv. Nikole na Lopudu, 2008.; S-7, SJ-31, N-9

Ulomak stijenke čaše s prijelazom prema dnu.

Djelomično sačuvani ukrasi koji imitiraju dijamante.

Konveksni trag ukrasa nazire se i na unutrašnjoj strani stijenke. Staklo sivo maslinasto zeleno, s mjehurićima, tragovi razvlačenja smjese. Puhano u kalup.

1501.-1635. / Porajnje, Njemačka, Nizozemska

v. 1,25 x š. 2,88 x deb. 0,1-0,15cm

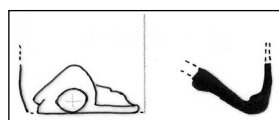

M 1:2

43. ČAŠA

Utvrda Sokol u Dunavama, Konavle 2012.; nasipni sloj oko utvrde

Ulomak stijenke čaše s malim prijelaznim dijelom prema dnu. Djelomično sačuvani ukrasi koji imitiraju dijamante. Konveksni trag ukrasa nazire se i na unutrašnjoj strani stijenke. Staklo maslinasto zeleno, s mjehurićima, tragovi razvlačenja smjese. Puhano u kalup.

1501.-1635. / Porajnje, Njemačka, Nizozemska

v. 2,4 x š. 2,47 x deb. 0,05-0,4 cm

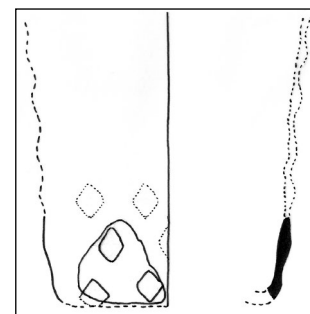
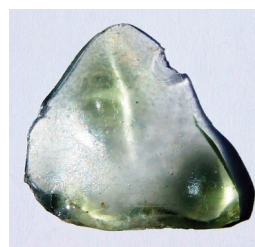

M 1:2

44. ČAŠA

Utvrda Sokol u Dunavama, Konavle 2013.; S-1, SJ-148, N-933

Ulomak dna čaše vjerojatno konusne forme. Dno konkavno. Ukas sitnih reljefnih istaka na stijenki i dnu posude. Staklo bezbojno s malo žućkasto zelenkaste nijanse. Irizacija, mjehurići. Puhano u kalup.

16.-17. st. / Venecija, zapadna Europa

v. 1,1 x š. 4,22 x deb. 0,06-0,32 cm; Ø dna cca 5 cm

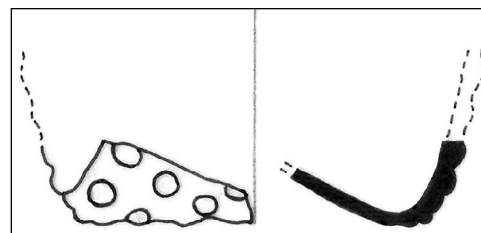
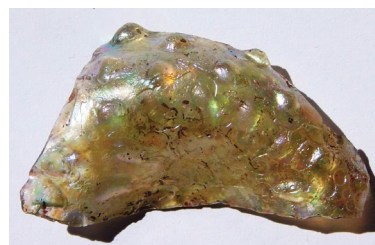

M 1:1

45. ČAŠA

Utvrda Sokol u Dunavama, Konavle 2013.; S-1, SJ-02/148/151, N-1167

Ulomak dna i stijenke čaše. Stijenka ukrašena reljefnim rombovima. Dno konkavno i ukrašeno laticastom reljefnom rozetom. Staklo sivkasto zelenkasto žućkasto tonirano. Irizacija, mjehurići. Optički puhanu.

Prva četvrtina 17. st. / Nizozemska, Njemačka
v. 2,6 x š. 3,9 x deb. 0,07-0,28 cm; Ø dna 5-5,5 cm

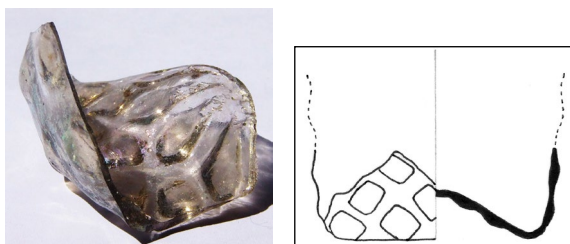

M 1:2

46. ČAŠA

Utvrda Sokol u Dunavama, Konavle 2013.; S-1, SJ-02/148/151, N-1167

Dno s vrlo malim dijelom stijenke čaše. Stijenka ukrašena reljefnim istacima. Dno konkavno i ukrašeno laticastom reljefnom rozetom. Staklo maslinasto zelene boje. Irizacija, mjehurići. Puhano u kalup.

Prva četvrtina 17. st. / Nizozemska, Njemačka
v. 1,8 x š. 6,68 x deb. 0,28-0,4 cm; Ø dna 5,5 cm

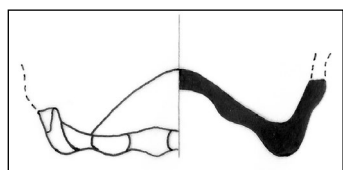
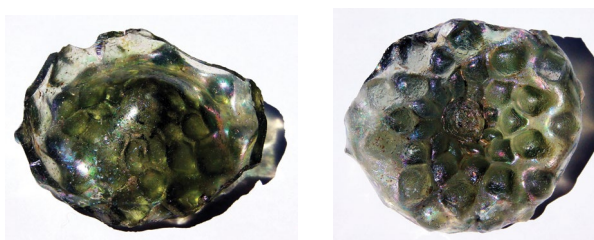

M 1:2

47. ČAŠA (?)

Utvrda Sokol u Dunavama, Konavle 2013.; S-1, SJ-148/151, N-1200

Ulomak oboda čaše-šalice ili zdjelice s reljefno izvedenim ukrasom. Staklo sive boje. Mjehurići. Puhano u kalup.

Sredina 16. - prva četvrtina 17. st. / Nizozemska, Njemačka

v. 2,1 x š. 3 x deb. 0,15-0,35 cm; Ø otv. cca 8 cm

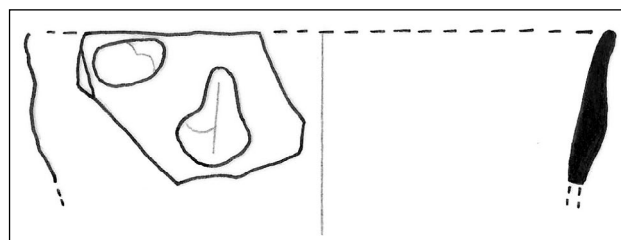

M 1:1

48. ČAŠA (?)

Utvrda Sokol u Dunavama, Konavle 2013.; S-3, SJ-63, N-349

Ulomak stijenke čaše (?) s reljefno izvedenim ukrasom. Staklo sive boje s malo zelene nijanse. Mjehurići. Puhano u kalup.

Sredina 16. - prva četvrtina 17. st. / Nizozemska, Njemačka

v. 2,25 x š. 2,75 x deb. 0,12-0,33 cm

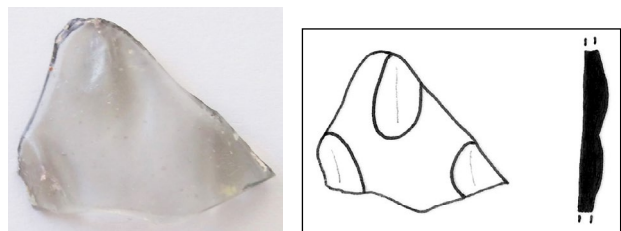

M 1:1

49. ČAŠA (?)

Utvrda Sokol u Dunavama, Konavle 2013.; S-1, SJ-02, N-1088
 Ulomak stijenke čaše (?) s reljefno izvedenim ukrasom (izdužene kapljice?). Staklo zelenkasto sivkaste boje. Mjehurići. Puhano u kalup.
 Sredina 16. - prva četvrtina 17. st. / Nizozemska, Njemačka
 v. 2,45 x š. 3,15 x deb. 0,06-0,5 cm

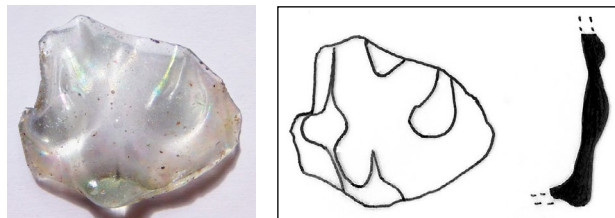

M 1:1

50. ČAŠA

Kula Gornji ugao u Dubrovniku, 2008.; S-3A, SJ-46A, N-57
 Ulomak čaše konusne forme, kružnog ravnog dna i glatkog oplošja. Stijenka neukrašena u donjem dijelu. Staklo bezbojno, kvalitetno. Malo mjehurića. Izrada u kalupu.
 Prva polovica 18. st. / Češka
 v. 3,6 x š. 5,45 x deb. 0,25-0,4 cm; Ø dna 4,75 cm

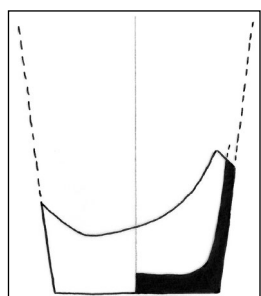
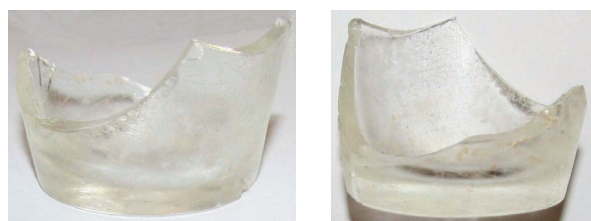

M 1:2

51. ČAŠA

Kula Gornji ugao u Dubrovniku, 2008.; S-3A, SJ-47/48, N-106/175
 Djelomično sačuvano dno čaše konusne forme, kružnog ravnog dna i glatkog oplošja. Stijenka neukrašena u donjem dijelu. Staklo bezbojno s malo sivkaste nijanse, kvalitetno. Izrada u kalupu.
 Prva polovica 18. st. / Češka
 v. 2,95 x š. 5,76 x deb. 0,5-0,6 cm; Ø dna 5,2 cm

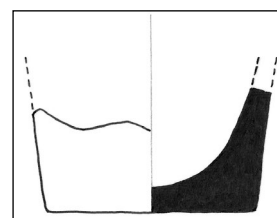
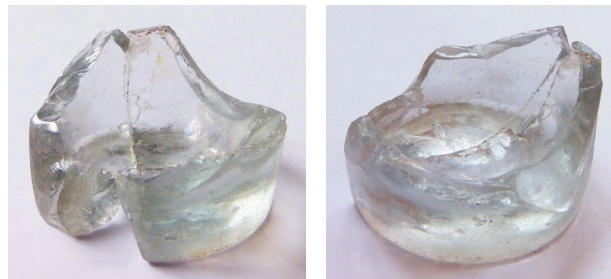

M 1:2

52. ČAŠA

Knežev dvor na Lopudu, 2005.; područje dvorišta i tzv. kule uz Dvor
 Čaša konusne forme, kružnog ravnog dna i glatkog oplošja. Staklo sivo, bordo ljubičasto tonirano. Mjehurići, irizacija.
 Prva polovica 18. st. / Češka, Venecija
 v. 2,05 x š. 5,05 x deb. cca 0,1 cm; Ø dna 4,8 cm

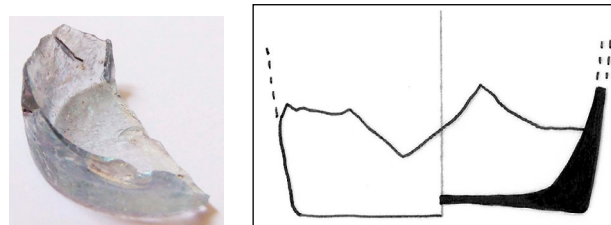

M 1:1

53. ČAŠA

Benediktinski samostanski kompleks sv. Marije od Kaštela u Dubrovniku, 2007.; S-3, SJ-92/I, N-155.
 Ulomak dna konusne čaše, kružnog dna i glatkog oplošja. Staklo sivo, bordo ljubičasto tonirano. Mjehurići.
 Prva polovica 18. st. / Češka, Venecija
 v. 2,02 x š. 5,24 x deb. 0,08-0,2 cm; Ø dna 5,3 cm

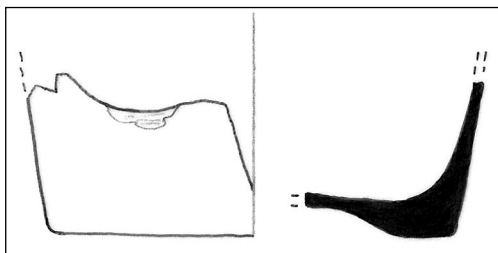

M 1:1

54. ČAŠA

Kula Gornji ugao u Dubrovniku, 2008.; S-3A, SJ-02, N-370
 Ulomak čaše poligonalnog dna (vjerojatno osmerokutnog) i oplošja. Dno je ravno i malo uvučeno, a stijenka neukrašena u donjem dijelu. Staklo bezbojno, kvalitetno. Izrada u kalupu.
 Prva polovica 18. st. / Češka
 v. 2 x š. 5,52 x deb. 0,34-0,62 cm; Ø dna 5,8 cm

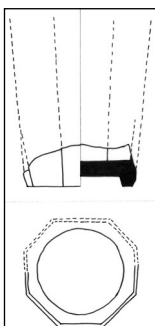

M 1:4

55. ČAŠA

Knežev dvor na Lopudu, 2005.; područje dvorišta i tzv. kule uz Dvor
 Čaša kružnog dna i glatkog oplošja, s konkavnom osmerolatičnom rozetom u središtu. Staklo bezbojno, s nečistoćama. Mjehurići, irizacija. Izrada u kalupu.
 Prva polovica 18. st. / Češka (?)
 v. 2,08 cm; Ø dna 6,27 cm

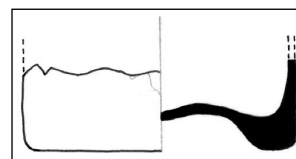
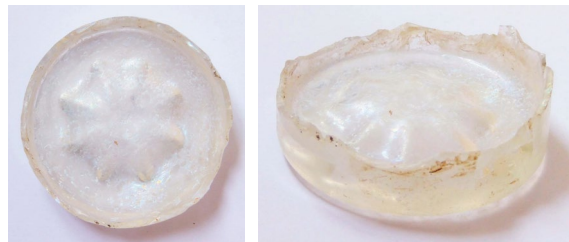

M 1:2

56. ČAŠA

Kula Gornji ugao u Dubrovniku, 2008.; S-3A, SJ-62, N-108
 Ulomak čaše konusne forme. Dno malo uvučeno i blago valovito. Oplošje kanelirano. Staklo gotovo bezbojno, sivkasto tonirano. Izrada u kalupu.
 Prva polovica 18. st. / Češka
 v. 2,93 x š. 5,5 x deb. 0,35-0,46 cm; Ø dna 5,5 cm

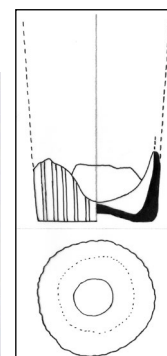

M 1:4

57. ČAŠA

Ispod mosta od Pila u Dubrovniku, 2014.; S-1, SJ-12, N-39

Ulomak čaše konusne forme s malo uvučenim dnom. Dno blago valovito, oplošje kanelirano. Staklo bezbojno. Izrada u kalupu.

Prva polovica 18. st. / Češka

v. 7,3, deb. 0,13 cm; Ø dna 5 cm

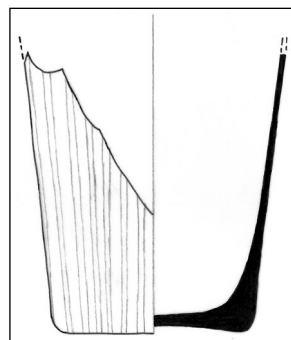

M 1:2

58. ČAŠA

Crkva sv. Stjepana u Pustijerni u Dubrovniku, 2011.; S-3, SJ-135, N-274

Ulomak čaše konusne forme s malo uvučenim dnom. Dno blago valovito, oplošje kanelirano. Staklo bezbojno. Izrada u kalupu.

Prva polovica 18. st. / Češka

v. 3 x š. 4,95 x deb. 0,16-0,28 cm; Ø dna 4,5 cm

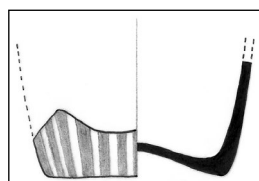

M 1:2

59. ČAŠA

Kula Gornji ugao u Dubrovniku, 2008.; S-2B, SJ-85, N-385

Ulomak dna čaše. Dno malo uvučeno, s girlandoidnim obodom. Staklo svijetlo ljubičaste boje.

Izrada u kalupu.

Prva polovica 18. st. / Češka

v. 1,35 x š. 1,65 x deb. 4,05 cm; Ø dna 5 cm

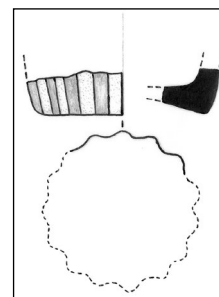

M 1:2

60. ČAŠA

Kula Gornji ugao u Dubrovniku, 2008.; S-3A, SJ-44, N-275

Ulomak dna i stijenke čaše. Dno kružno s valovitim obodom. Oplošje reljefno oblikovano (izmjenjuju se rebra i ulegnute zone), sačuvano samo u donjem dijelu. Vjerojatno su zone završavale poput slijepih arkada. Staklo bezbojno, kvalitetno. Izrada u kalupu.

Prva polovica 18. st. / Češka

v. 2,36 x š. 3,88 x deb. 0,12-0,4 cm; Ø dna cca 5 cm

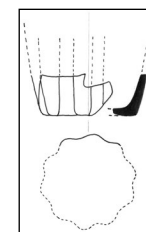

M 1:4

61. ČAŠA

Crkva sv. Stjepana u Pustijerni u Dubrovniku, 2012.; S-3, SJ-148, N 355.

Ulomak čaše ukrašen kapljičasto-bradavičastom aplikacijom. Mjestimično mjehurići u staklu, staklo tirkizno zeleno, blago zamućeno. Slobodno puhanje, apliciranje.

10.-12. st. / Bizantsko Carstvo (Pergam, Korint), Apollonia, Ramla (?)

v. 2,27 x š. 1,92 x deb. 0,13-0,25 cm; aplikacija: 1,4 x 1,26 cm

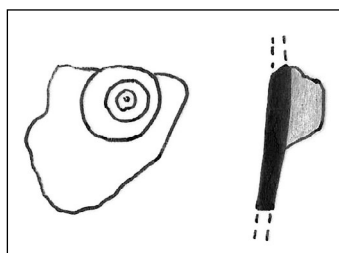

M 1:1

62. ČAŠA (?)

Benediktinski samostanski kompleks sv. Marije od Kaštela u Dubrovniku, 2007.; S-1, SJ-55/IV, N-134
Dio stijenke čaše (?) s kapljičastom aplikacijom djelomično sačuvanom. Staklo tirkizno zeleno, s mjehurićima. Slobodno puhanje, apliciranje.

13.-14. st. / južna Italija, Levant (?)

v. 1,65 x š. 1,46 x deb. 0,1 cm; aplikacija: 1,5 x 1,4 cm

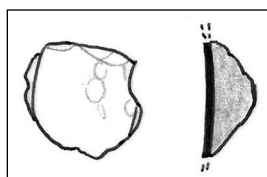

M 1:1

63. ČAŠA

Benediktinski samostanski kompleks sv. Marije od Kaštela u Dubrovniku 2007.; S-1, SJ-01

Ulomak čaše. Sačuvan dio prstenastog dna s kapljičastom aplikacijom. Staklo dobre kvalitete, vidljivi mjehurići i tragovi razvlačenja staklene mase. Irizacija, staklo žućkaste boje. Slobodno puhanje, apliciranje.

13.-14. st. / južna Italija, Levant (?)

v. 2,65 x š. 6 x deb. cca 0,15 cm; aplikacija 1,25 x 1,05 cm; Ø dna 9,5 cm

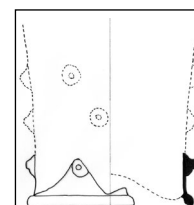
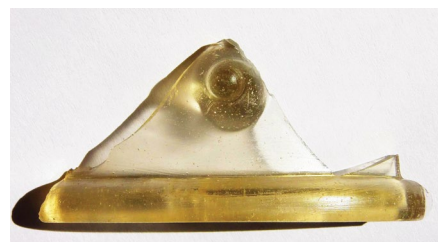

M 1:4

64. ČAŠA

Utvrdna Sokol u Dunavama, Konavle 2012.; nasipni sloj oko utvrde

Mali dio vrlo tanke stijenke čaše s pužolikom aplikacijom (tip *Nuppenbecher*, *cieti imperlati*). Staklo zelene boje, s malo mjehurića. Slobodno puhanje, apliciranje.

14.-15. st. / Njemačka, Švicarska, zapadna Europa

v. 0,38 x š. 1,1 x deb. 0,02 cm; aplikacija 0,9 x 1,05 cm

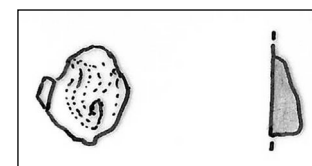

M 1:1

65. ČAŠA

Utvrda Sokol u Dunavama, Konavle 2012.; gustijerna na utvrđi

Dio stijenke čaše s kapljičastom spljoštenom aplikacijom. Staklo žućkaste boje, s puno mjehurića.

Slobodno puhanje, apliciranje.

Kraj 13.-15. st. / Venecija

v. 0,4 x š. 2 x deb. 0,08 cm; aplikacija 1,05 x 0,9 cm

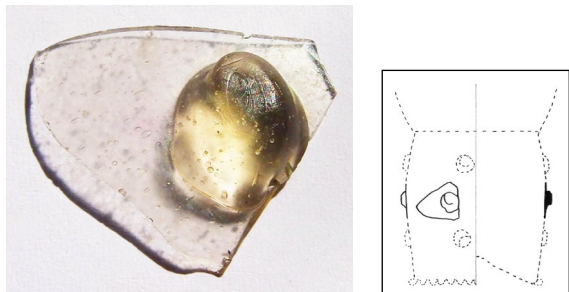

M 1:4

67. ČAŠA

Utvrda Sokol u Dunavama, Konavle 2013.; S-1, SJ-02/148, N-1167

Dva ulomka stijenke s izvučenim kapljičasto-bradavičastim aplikacijama (*cieti imperlati*). Staklo tirkizno zelene boje, s malo mjehurića. Slobodno puhanje, apliciranje.

Kraj 14.-15. st. / Venecija, balkansko zaleđe

v. 2 x š. 1,62 x deb. 0,08 cm; v. 3,12 x š. 1,9 x deb. 0,08 cm; aplikacije 1,3 x 1,43 cm; 1,53 x 1,17 cm

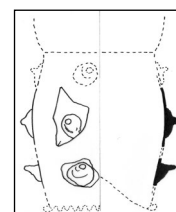

M 1:4

66. ČAŠA

Utvrda Sokol u Dunavama, Konavle 2012.; gustijerna na utvrđi

Dio stijenke čaše s izvučenim kapljičasto-bradavičastom aplikacijom (*cieti imperlati*). Staklo tirkizno zelene boje, gotovo bez mjehurića. Slobodno puhanje, apliciranje.

Kraj 14.-15. st. / Venecija, balkansko zaleđe

v. 0,76 x š. 2,4 x deb. 0,08 cm; aplikacija 1,05 x 1,55 cm

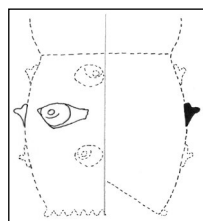

M 1:4

68. ČAŠA

Utvrda Sokol u Dunavama, Konavle 2013.; S-1, SJ-02/148, N-1167

Dio stijenke čaše s aplikacijom u obliku spljoštene gema ili pastile (*cieti gropolosi, Krautstrunk*). Staklo zelene boje, s puno mjehurića. Slobodno puhanje, apliciranje.

Kraj 15. - početak 16. st. / Venecija

v. 2,78 x š. 2,2 x deb. 0,15 cm; aplikacija 1,48 x 1,95 cm

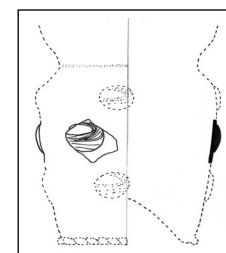

M 1:4

69. ČAŠA

Utvrdna Sokol u Dunavama, Konavle 2013.; S-1, SJ-02/148/151, N-1167

Ulomak oboda čaše s plavom staklenom niti. Mjehurići, staklo bezbojno. Slobodno puhanje, apliciranje.

14. - prva polovica 15. st. / Venecija, balkansko zaleđe

v. 1,2 x š. 2,6 x deb. 0,06 cm; deb. niti: 0,23-0,27 cm;

Ø otv. 11-12 cm

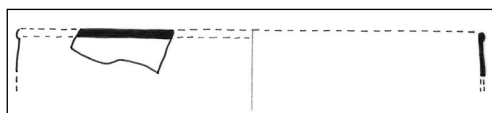

M 1:2

71. ČAŠA

Utvrdna Sokol u Dunavama, Konavle 2013.; S-4, SJ-99, N-561

Ulomak oboda čaše s horizontalno apliciranom plavom staklenom niti. Vjerojatno se radi o ulomku koji je pripadao čaši s konveksnim gornjim dijelom i donjim cilindričnim. Irizacija, mjehurići, staklo bezbojno, s priljepljenim nečistoćama. Slobodno puhanje, apliciranje.

Druga polovica 14. - početak 15. st. / Venecija, balkansko zaleđe

v. 2,66 x š. 1,25 x deb. 0,09-0,1 cm; debljina niti: 0,22 cm; Ø otv. 12 cm

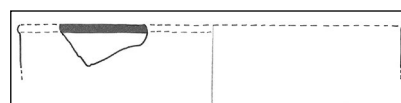

M 1:2

70. ČAŠA

Utvrdna Sokol u Dunavama, Konavle 2013.; S-4, SJ-94/96, N-500

Ulomak oboda čaše s plavom staklenom niti. Mjehurići; staklo bezbojno. Slobodno puhanje, apliciranje.

14. - prva polovica 15. st. / Venecija, balkansko zaleđe

v. 1,33 x š. 2,62 x deb. cca 0,1 cm; deb. niti: 0,17 cm;

Ø otv. cca 12 cm

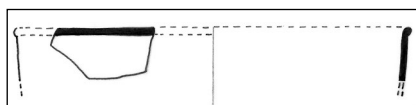
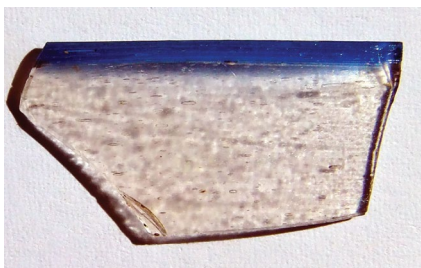

M 1:2

72. ČAŠA

Utvrdna Sokol u Dunavama, Konavle 2012.; nasipni sloj oko utvrde

Ulomak oboda čaše s 13 horizontalno apliciranih plavih staklenih niti. Staklo bezbojno. Irizacija. Slobodno puhanje, apliciranje.

Druga polovica 14. - početak 15. st. / Venecija, balkansko zaleđe

v. 2,14 x š. 2,04 x deb. 0,09 cm; deb. niti: cca 0,07 cm; Ø otv. 12 cm

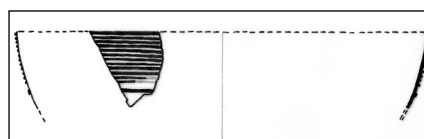
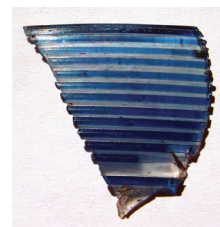

M 1:2

73. ČAŠA

Utvrda Sokol u Dunavama, Konavle 2013.; S-3, SJ-49, N-284

Ulomak oboda čaše s 10 horizontalno apliciranih plavih niti. Staklo bezbojno; mjehurići. Slobodno puhanje, apliciranje.

Druga polovica 14. - početak 15. st. / Venecija, balkansko zaleđe

v. 1,43 x š. 1,67 x deb. 0,08-0,09 cm; deb. niti: 0,05-0,14 cca; Ø otv. 12-14 cm

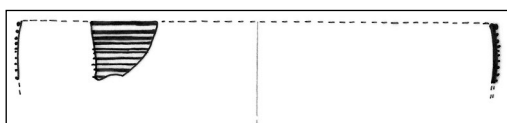

M 1:2

75. ČAŠA

Utvrda Sokol u Dunavama, Konavle 2013.; S-4, SJ-94, N-533

Ulomak oboda čaše s dvjema plavim horizontalno apliciranim nitima. Donja traka je tanja od one na obodu. Tragovi razvlačenja smjese; staklo bezbojno. Irizacija. Slobodno puhanje, apliciranje.

14. - prva polovica 15. st. / Venecija, balkansko zaleđe

v. 0,83 x š. 1,7 x deb. 0,07-0,08 cm; deb. niti: 0,05 i 0,12 cm

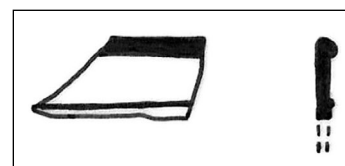
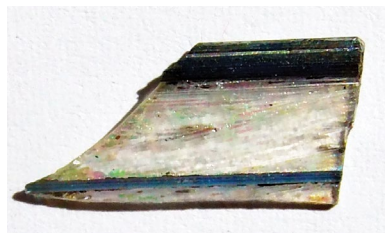

M 1:1

74. ČAŠA

Utvrda Sokol u Dunavama, Konavle 2012.; nasipni sloj oko utvrde

Ulomak oboda čaše s debljom tamno plavom staklenom niti. Ispod su aplicirane još tri tanje plave horizontalne niti. Zamjećuje se veća zaobljenost i konveksnost stijenke. Mjehurići, tragovi razvlačenja smjese; staklo bezbojno. Slobodno puhanje, apliciranje.

14. - prva polovica 15. st. / Venecija, balkansko zaleđe

v. 2 x š. 2,3 x deb. 0,15 cm; deb. niti cca 0,25 i 0,05-0,06 cm

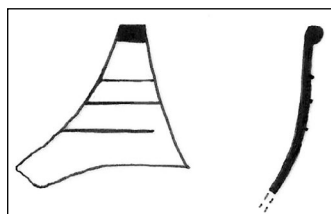
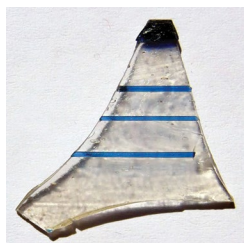

M 1:1

76. ČAŠA

Utvrda Sokol u Dunavama, Konavle 2013.; S-1, SJ-02/148/151, N-1167

Ulomak stijenke čaše s trima horizontalno apliciranim, tamno plavim staklenim nitima. Stijenka zaobljena. Mjehurići, staklo bezbojno. Slobodno puhanje, apliciranje.

14. - prva polovica 15. st. / Venecija, balkansko zaleđe

v. 1,8 x š. 1,4 x deb. 0,1 cm; deb. niti: 0,05-0,1 cm

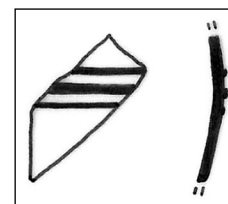
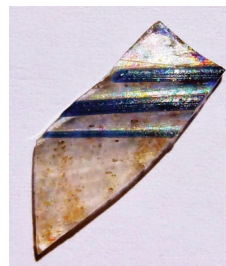

M 1:1

77. ČAŠA

Utvrdra Sokol u Dunavama, Konavle 2013.; S-1, SJ-02/148/151, N-1167

Ulomak stijenke čaše s trima horizontalno apliciranim, plavim staklenim nitima. Stijenka zaobljena. Staklo bezbojno. Irizacija, mjehurići. Slobodno puhanje, apliciranje.

14. - prva polovica 15. st. / Venecija, balkansko zaleđe
v. 1,75 x š. 1,5 x deb. 0,07 cm; deb. niti: 0,05-0,07 cm

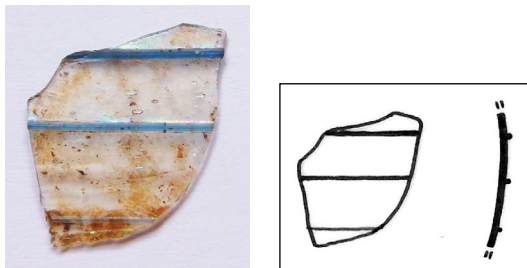

M 1:1

79. ČAŠA

Utvrdra Sokol u Dunavama, Konavle 2013.; S-4, SJ-101, N-618

Ulomak stijenke čaše s dvije plave horizontalno aplicirane staklene niti. Mjehurići, staklo bezbojno. Slobodno puhanje, apliciranje.

14.-15. st. / Venecija, balkansko zaleđe
v. 2,4 x š. 2 x deb. 0,12 cm; deb. niti 0,07-0,08 cm

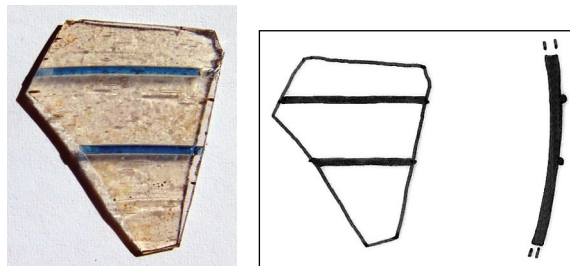

M 1:1

78. ČAŠA

Utvrdra Sokol u Dunavama, Konavle 2013.; S-4, SJ-94, N-533

Ulomak stijenke čaše s dvije tamno plave horizontalno aplicirane staklene niti. Mjehurići, staklo bezbojno, tragovi razvlačenja smjese. Slobodno puhanje, apliciranje.

14.- 15. st. / Venecija, balkansko zaleđe
v. 3,2 x š. 3,35 x deb. 0,07-0,08 cm; deb. niti 0,07 cm

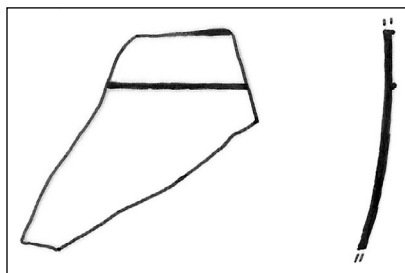

M 1:1

80. ČAŠA

Utvrdra Sokol u Dunavama, Konavle 2013.; S-4, SJ-94/96, N-500

Ulomak stijenke čaše s pet horizontalno apliciranih, plavih staklenih niti. Stijenka zaobljena. Mjehurići, tragovi razvlačenja smjese. Staklo bezbojno s vrlo malo zelenkaste nijanse. Slobodno puhanje, apliciranje.

14. - prva polovica 15. st. / Venecija, balkansko zaleđe
v. 2,5 x š. 1,8 x deb. 0,07-0,09 cm; deb. niti: 0,04-0,1 cm

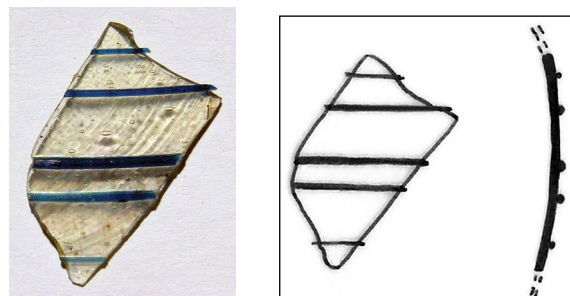

M 1:1

81. ČAŠA

Utvrda Sokol u Dunavama, Konavle 2013.; S-4, SJ-94, N-481

Ulomak stijenke čaše s trima, horizontalno apliciranim, plavim staklenim nitima. Stijenka zaobljena. Mjehurići, staklo bezbojno. Slobodno puhanje, apliciranje.

14. - prva polovica 15. st. / Venecija, balkansko zaleđe

v. 1,6 x š. 1,4 x deb. 0,05 cm; deb. niti: 0,07-0,08 cm

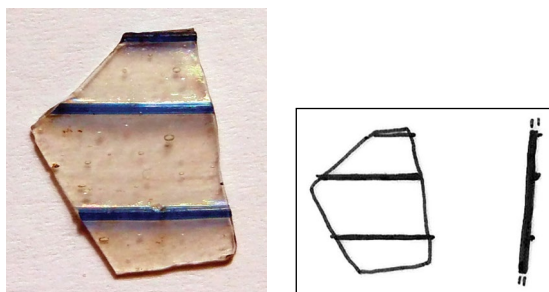

M 1:1

82. ČAŠA

Utvrda Sokol u Dunavama, Konavle 2013.; S-4, SJ-94/96, N-500

Ulomak stijenke čaše (?) s horizontalno apliciranom tamno plavom staklenom niti. Stijenka zaobljena. Staklo žućkaste boje, mjehurići. Slobodno puhanje, apliciranje.

14. - prva polovica 15. st. / Venecija, balkansko zaleđe

v. 2,82 x š. 2,05 x deb. 0,16-0,3 cm; deb. niti: 0,13 cm



M 1:1

83. ČAŠA

Utvrda Sokol u Dunavama, Konavle 2012.; nasipni sloj oko utvrde

Ulomak stijenke čaše s dvjema, horizontalno apliciranim, tamno plavim staklenim nitima. Zamjetna je nepravilnost u izvedbi niti. Gornji konveksni dio čaše, s manjim dijelom prijelaza prema vjerojatno cilindričnom tijelu. Mjehurići, tragovi razvlačenja smjese; staklo žućkasto tonirano. Slobodno puhanje, apliciranje.

14. - prva polovica 15. st. / Venecija, balkansko zaleđe

v. 1,9 x š. 3,2 x deb. 0,09-0,12 cm; deb. niti 0,06-0,18 cm

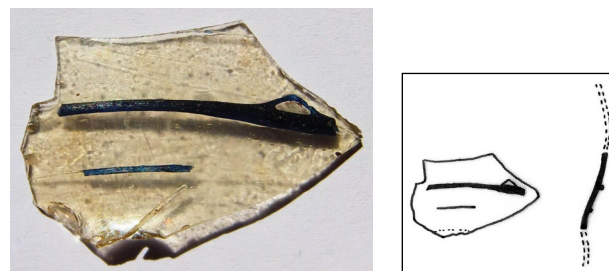

M 1:2

84. ČAŠA

Utvrda Sokol u Dunavama, Konavle 2012.; nasipni sloj oko utvrde

Ulomak stijenke čaše (?) s dvjema horizontalno apliciranim tamno plavim staklenim nitima. Stijenka konveksna. Mjehurići, tragovi razvlačenja smjese, staklo svijetlo bordo tonirano. Slobodno puhanje, apliciranje.

14. - prva polovica 15. st. / Venecija, balkansko zaleđe

v. 2,42 x š. 1,85 x deb. 0,1 cm; deb. niti 0,11 cm

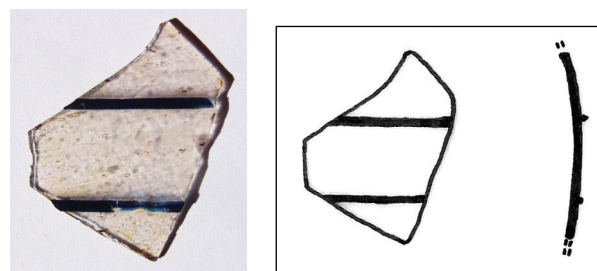

M 1:1

85. ČAŠA

Utvrda Sokol u Dunavama, Konavle 2012.; nasipni sloj oko utvrde
 Ulomci stijenke čaše (?). Na većem ulomku sačuvane su tri horizontalno aplicirane plave staklene niti, dok je na manjem ulomku jedna. Manja nejednakost u debljini središnje trake većeg ulomka. Mjehurići, tragovi razvlačenja smjese, staklo zeleno. Slobodno puhanje, apliciranje.
 14. - prva polovica 15. st. / Venecija, balkansko zaleđe
 v. 1,27 x š. 1,96 x deb. 0,1 cm; deb. niti 0,04-0,07 cm

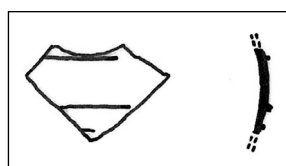
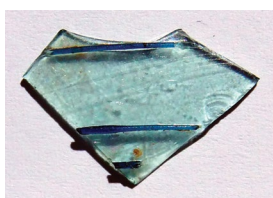

M 1:1

87. ČAŠA

Utvrda Sokol u Dunavama, Konavle 2012.; nasipni sloj oko utvrde
 Ulomak stijenke čaše s jednom, horizontalno apliciranom, plavom staklenom niti. Nit se nalazi na prijelazu iz gornjeg dijela čaše prema trbuhu, ispod nje je gornji dio reljefnog rebra. Mjehurići, tragovi razvlačenja smjese, staklo žućkasto tonirano. Puhanje u kalup, apliciranje.
 14. - prva polovica 15. st. / Venecija, balkansko zaleđe
 v. 1,76 x š. 2,18 x deb. 0,14-0,37 cm; deb. niti cca 0,2 cm

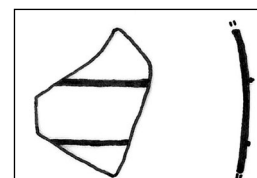
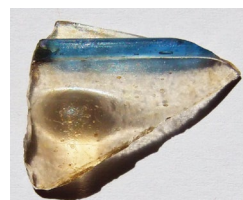

M 1:1

86. ČAŠA

Utvrda Sokol u Dunavama, Konavle 2013.; S-4, SJ-93/94, N-576
 Ulomak stijenke čaše s horizontalno apliciranim plavim staklenim nitima. Vjerojatno se radi o ulomku koji je pripadao čaši s konveksnim gornjim dijelom, te donjim cilindričnim. Mjehurići, staklo svijetlo zeleno. Slobodno puhanje, apliciranje.
 Druga polovica 14. - početak 15. st. / Venecija, balkansko zaleđe
 v. 1,9 x š. 1,5 x deb. 0,07-0,1 cm; deb. niti: 0,01-0,04 cm

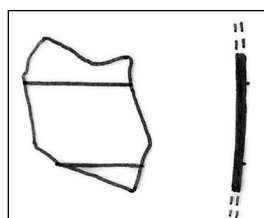

M 1:1

88. ČAŠA

Utvrda Sokol u Dunavama, Konavle 2012.; nasipni sloj oko utvrde
 Ulomci stijenke i dna čaše. Stijenka s blagim vertikalnim rebrima i apliciranim dvjema tamno plavim horizontalnim staklenim nitima. Niti su mjestimično nejednake debljine. Na konkavnom dnu se blaga rebra nastavljaju i radijalno se šire. Mjehurići, staklo zlatno žuto tonirano. Optičko puhanje, apliciranje.
 14. - prva polovica 15. st. / Venecija, balkansko zaleđe
 v. 2,12 x š. 3 x deb. 0,09-0,23 cm (stijenka); v. 1,8 x š. 3,5 x deb. 0,15-0,2 cm (dno); deb. niti: 0,05-0,15 cm

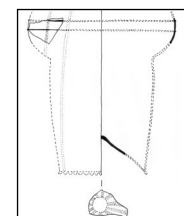
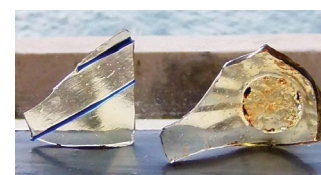
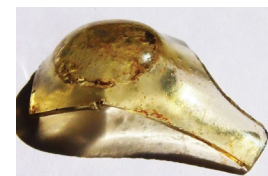
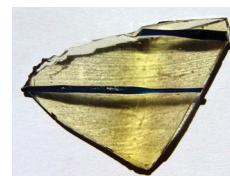

M 1:4

89. ČAŠA (?)

Crkva sv. Stjepana u Pustijerni u Dubrovniku, 2011.; S-2, GR 8/F4, N-185

Ulomak stijenke čaše (?) s horizontalno apliciranim smeđim staklenim nitima. Staklo svijetlo zelene boje. Malo mjehurića. Slobodno puhanje, apliciranje. 14.-15. st. / Venecija (?)
v. 1,17 x š. 1,2 x deb. 0,09 cm; deb. niti: 0,05 cm

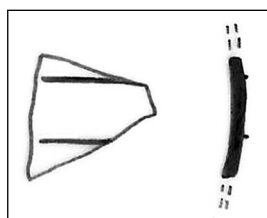

M 1:1

91. ČAŠA

Utvrda Sokol u Dunavama, Konavle 2012.; nasipni sloj oko utvrde

Ulomak čaše predstavlja prijelazni dio cilindričnog tijela i konveksnog oboda. Stijenka s dijagonalnim reljefnim rebrima. Od iste čaše sačuvan dio konkavnog dna s apliciranom girlandoidnom vrpcom. Staklo prozirno, žućkasto tonirano, s mjehurićima i tragovima razvlačenja smjese. Puhano slobodno i u kalup. 14. - prva polovica 15. st. / Venecija, balkansko zaleđe
v. 3,7 x š. 2,9 x deb. 0,1-0,37 cm (stijenka); v. 0,57 x š. 2,5 x deb. 0,14 cm (dno); Ø dna cca 8 cm

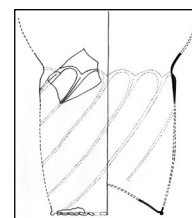
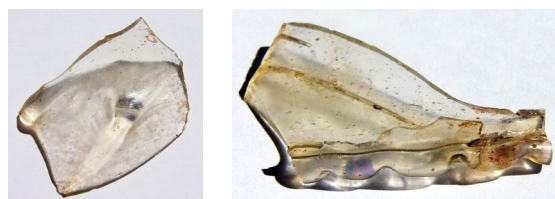

M 1:4

90. ČAŠA

Benediktinski samostanski kompleks sv. Marije od Kaštela u Dubrovniku, 2007.; S-1, SJ-17/III, N-30
Ulomak čaše s reljefnim rebrima. Staklo svijetlo zeleno, blago zamućeno. Mjehurići, tragovi razvlačenja staklene mase. Puhano u kalup. 12.-13. st. / Bizantsko Carstvo, Korint ili južna Italija
v. 3,1 x š. 3,55 x deb. 0,05-0,33 cm

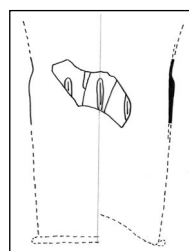

M 1:4

92. ČAŠA

Utvrda Sokol u Dunavama, Konavle 2013.; S-1, SJ-02/148/151, N-1167

Ulomak trbuha cilindrične čaše s konveksnim obodom i dijagonalnim reljefnim rebrima. Sačuvan dio stijenke tijela s prijelazom prema gornjem dijelu čaše. Staklo gotovo bezbojno, blago žućkasto tonirano, s mjehurićima i tragovima razvlačenja smjese. Puhano slobodno i u kalup.

14. - prva polovica 15. st. / Venecija, balkansko zaleđe

v. 3,5 x š. 4,72 x deb. 0,09-0,33 cm

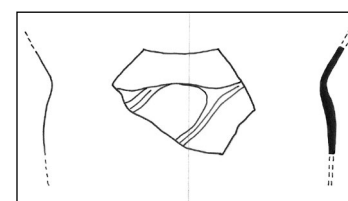
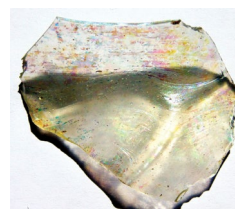

M 1:2

93. ČAŠA

Utvrdna Sokol u Dunavama, Konavle 2013.; S-1, SJ-148, N-1109

Ulomak cilindrične čaše s vertikalnim reljefnim rebrom. Sačuvan mali prijelazni dio prema gornjem dijelu čaše. Staklo gotovo bezbojno, blago žućkasto tonirano, s mjehurićima i tragovima razvlačenja smjese. Puhano slobodno i u kalup.

14. - prva polovica 15. st. / Venecija, balkansko zaleđe

v. 4,96 x š. 1,9 x deb. 0,05-0,33 cm

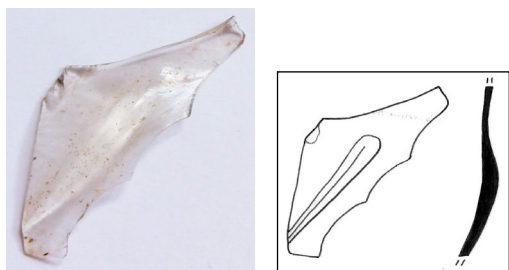

M 1:2

95. ČAŠA

Utvrdna Sokol u Dunavama, Konavle 2013.; S-4, SJ-96, N-512

Ulomak trbuha cilindrične čaše s konveksnim obo-dom i dijagonalnim rebrom. Sačuvan dio stijenke tijela s vrlo malim prijelazom prema gornjem dijelu čaše. Staklo gotovo bezbojno, s mjehurićima i tragovima razvlačenja smjese. Puhano slobodno i u kalup.

14. - prva polovica 15. st. / Venecija, balkansko zaleđe

v. 2,8 x š. 2,15 x deb. 0,05-0,37 cm

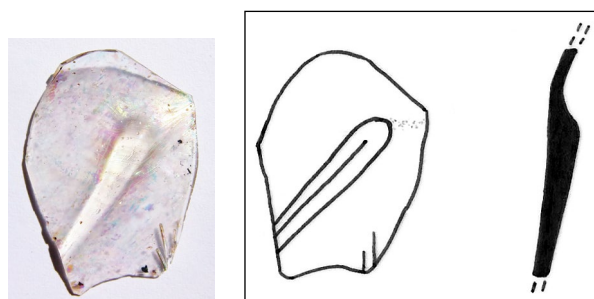

M 1:1

94. ČAŠA

Utvrdna Sokol u Dunavama, Konavle 2013.; S-4, SJ-94/96, N-500

Ulomak trbuha cilindrične čaše s konveksnim obo-dom i zakošenim rebrom. Sačuvan mali prijelazni dio prema gornjem dijelu čaše. Staklo gotovo bezbojno, s mjehurićima i tragovima razvlačenja smjese. Puhano slobodno i u kalup.

14. - prva polovica 15. st. / Venecija, balkansko zaleđe

v. 2,74 x š. 2,32 x deb. 0,05-0,33 cm

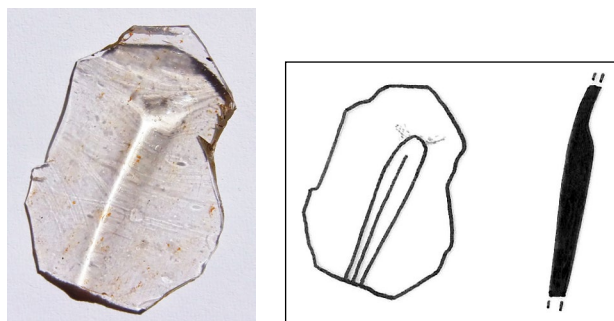

M 1:1

96. ČAŠA

Utvrdna Sokol u Dunavama, Konavle 2013.; S-4, SJ-96, N-512

Ulomak trbuha cilindrične čaše s konveksnim obo-dom i dijagonalnim rebrom. Sačuvan dio stijenke tijela s malim prijelazom prema gornjem dijelu čaše. Staklo gotovo bezbojno, žućkasto tonirano. Mjehurići, tragovi razvlačenja smjese. Puhano slobodno i u kalup.

14. - prva polovica 15. st. / Venecija, balkansko zaleđe

v. 3,04 x š. 3,5 x deb. 0,12-0,42 cm

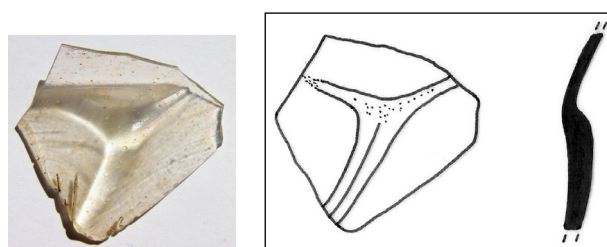

M 1:1

97. ČAŠA

Utvrdna Sokol u Dunavama, Konavle 2013.; S-1, SJ-02/148, N-1122

Ulomak trbuha cilindrične čaše s konveksnim obo-
dom i dijagonalnim rebrom. Sačuvan dio stijenke ti-
jela s vrlo malim prijelaznim dijelom prema gornjem
dijelu čaše. Staklo bezbojno, s mjehurićima i tragovi-
ma razvlačenja smjese. Puhano slobodno i u kalup.

14. - prva polovica 15. st. / Venecija, balkansko
zaleđe

v. 2,45 x š. 2,15 x deb. 0,06-0,32 cm

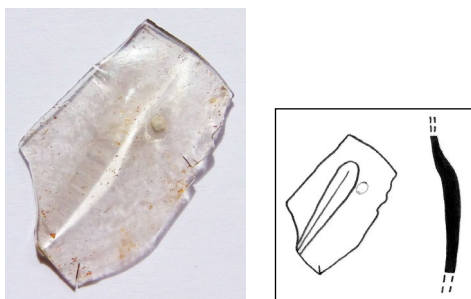

M 1:2

99. ČAŠA

Utvrdna Sokol u Dunavama, Konavle 2012.; gustijer-
na na utvrđi

Ulomak čaše, sačuvan dio trbuha s vertikalnim relje-
fnim rebrom. Staklo žućkaste boje, s dosta mjehurića
i tragova razvlačenja smjese. Puhano slobodno i u
kalup.

14. - prva polovica 15. st. / Venecija, balkansko
zaleđe

v. 2,9 x š. 2,3 x deb. 0,07-0,38 cm

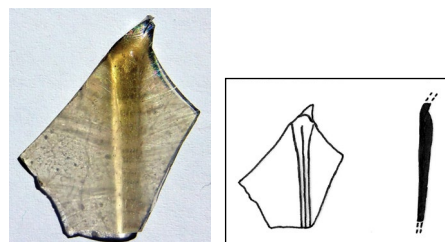

M 1:2

98. ČAŠA

Utvrdna Sokol u Dunavama, Konavle 2012.; gustijer-
na na utvrđi

Ulomak čaše cilindričnog tijela s vertikalnim rebrima
u blagom reljefu. Sačuvan mali dio prijelaza prema
konveksnom obodu. Staklo žućkasto zelenkaste boje,
s dosta mjehurića i tragova razvlačenja smjese. Puha-
no slobodno i u kalup.

14. - prva polovica 15. st. / Venecija, balkansko
zaleđe

v. 3,35 x š. 4,18 x deb. 0,11-0,3 cm

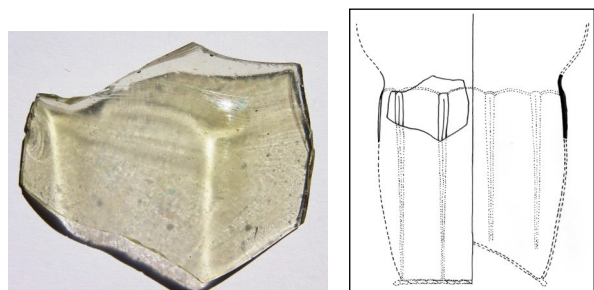

M 1:4

100. ČAŠA

Utvrdna Sokol u Dunavama, Konavle 2012.; nasipni
sloj oko utvrde

Ulomci čaše cilindričnog tijela s vertikalnim reljefnim
rebrima. Djelomično sačuvan prijelaz prema konvek-
snom obodu. Staklo žućkaste boje, s dosta mjehurića i
tragova razvlačenja smjese. Puhano slobodno i u kalup.

14. - prva polovica 15. st. / Venecija, balkansko
zaleđe

v. 3,27 x š. 2,9 x deb. 0,09-0,32 cm; v. 3,52 x š. 2,25 x
deb. 0,09-0,24 cm

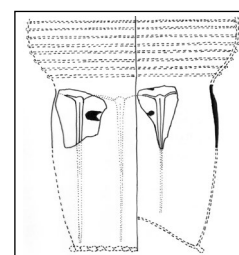
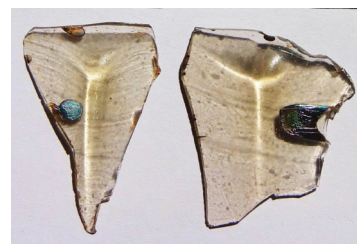

M 1:4

101. ČAŠA

Utvrdna Sokol u Dunavama, Konavle 2013.; S-3, SJ-49, N-284

Ulomak čaše cilindričnog tijela (?) s vertikalnim reljefnim rebrom. Staklo žućkaste boje, s dosta mjehurića i tragova razvlačenja smjese. Puhano slobodno i u kalup.

Druga polovica 14. - prva polovica 15. st. / Venecija, balkansko zaleđe

v. 3,85 x š. 2,85 x deb. 0,09-0,31 cm

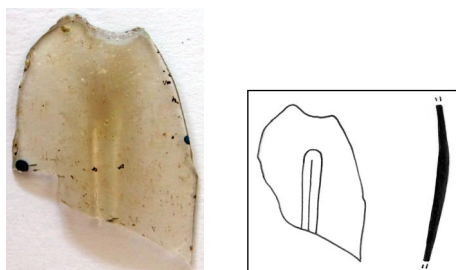

M 1:2

103. ČAŠA

Utvrdna Sokol u Dunavama, Konavle 2013.; S-4, SJ-94, N-542

Ulomak čaše cilindričnog tijela (?) s vertikalnim reljefnim rebrom. Staklo bezbojno, s dosta mjehurića i tragova razvlačenja smjese. Puhano slobodno i u kalup.

14. - prva polovica 15. st. / Venecija, balkansko zaleđe

v. 3 x š. 2,6 x deb. 0,08-0,42 cm

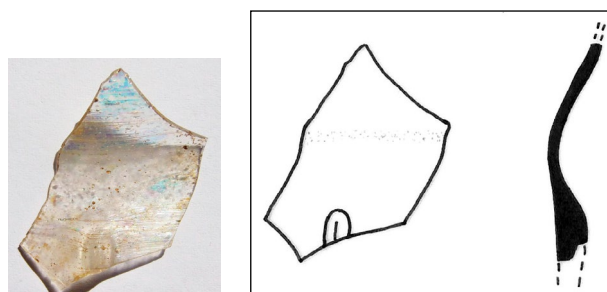

M 1:1

102. ČAŠA

Utvrdna Sokol u Dunavama, Konavle 2013.; S-4, SJ-94, N-542

Ulomak čaše cilindričnog tijela (?) s vertikalnim reljefnim rebrom. Staklo bezbojno, s mjehurićima i tragovima razvlačenja smjese. Puhano slobodno i u kalup.

14. - prva polovica 15. st. / Venecija, balkansko zaleđe

v. 2,7 x š. 2,2 x deb. 0,04-0,31 cm

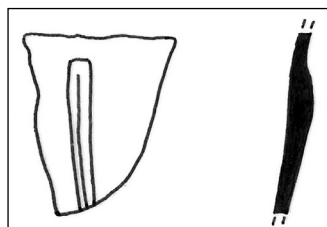

M 1:1

104. ČAŠA

Utvrdna Sokol u Dunavama, Konavle 2012.; nasipni sloj oko utvrde

Ulomak cilindrične čaše s vertikalnim reljefnim rebrom. Sačuvan dio stijenke trbuha s prijelazom prema gornjem dijelu posude. Staklo svijetle maslinasto zelene boje, s mjehurićima i tragovima razvlačenja smjese. Puhano slobodno i u kalup.

14. - prva polovica 15. st. / Venecija, balkansko zaleđe

v. 2,37 x š. 1,6 x deb. 0,15-0,5 cm

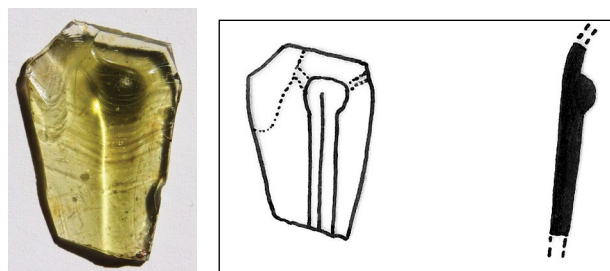

M 1:1

105. ČAŠA

Utvrda Sokol u Dunavama, Konavle 2013.; S-4, SJ-96, N-512

Ulomak stijenke čaše s vertikalnim reljefnim rebrom. Staklo gotovo bezbojno, s nijansom žućkaste. Mjehurići, irizacija. Puhano slobodno i u kalup.

14. - prva polovica 15. st. / Venecija, balkansko zaleđe

v. 4,9 x š. 1,85 x deb. 0,03-0,45 cm

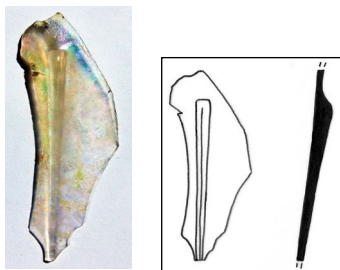

M 1:1

107. ČAŠA

Utvrda Sokol u Dunavama, Konavle 2013.; S-4, SJ-94/96, N-500

Ulomak trbuha cilindrične čaše s vertikalnim reljefnim rebrom. Staklo svijetlo zelenkasto tonirano.

Mjehurići, tragovi razvlačenja smjese. Puhano optički. 14. - prva polovica 15. st. / Venecija, balkansko zaleđe

v. 3,65 x š. 3 x deb. 0,07-0,22 cm

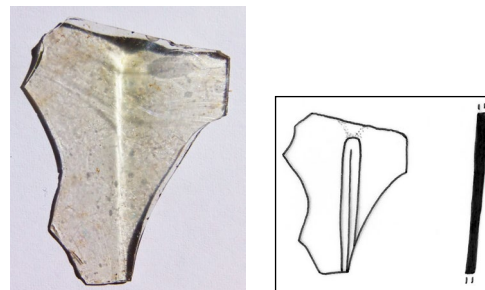

M 1:2

106. ČAŠA

Utvrda Sokol u Dunavama, Konavle 2013.; S-1, SJ-02/148, N-1122

Ulomak trbuha cilindrične čaše s vertikalnim reljefnim rebroma. Sačuvan vrlo mali prijelaz prema gornjem konveksnom dijelu čaše. Staklo bezbojno. Mjehurići, tragovi razvlačenja smjese. Puhano slobodno i u kalup.

14. - prva polovica 15. st. / Venecija, balkansko zaleđe

v. 2,2 x š. 3,48 x deb. 0,03-0,32 cm

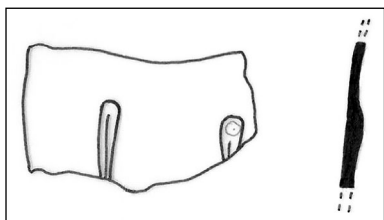

M 1:1

108. ČAŠA

Utvrda Sokol u Dunavama, Konavle 2013.; S-1, SJ-02/148/151, N-1167

Ulomak čaše cilindričnog tijela (?), sačuvan dio stijenke s vertikalnim reljefnim rebrom. Staklo žućkasto sivkasto, s mjehurićima i tragovima razvlačenja smjese. Puhano slobodno i u kalup.

14. - prva polovica 15. st. / Venecija, balkansko zaleđe

v. 3,7 x š. 3,15 x deb. 0,08-0,38 cm

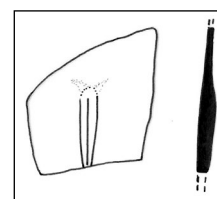

M 1:2

109. ČAŠA

Utvrdna Sokol u Dunavama, Konavle 2013.; S-1, SJ-02/148/151, N-1167

Ulomak trbuha cilindrične čaše s vertikalnim reljefnim rebrom. Sačuvan dio stijenke tijela s malim prijelazom prema gornjem konveksnom dijelu čaše. Staklo bezbojno, s mjehurićima i tragovima razvlačenja smjese. Puhano slobodno i u kalup.

14. - prva polovica 15. st. / Venecija, balkansko zaleđe

v. 2,75 x š. 2 x deb. 0,08-0,27 cm

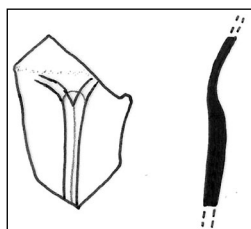

M 1:1

110. ČAŠA

Utvrdna Sokol u Dunavama, Konavle 2013.; S-4, SJ-101, N-618

Ulomak stijenke čaše s vertikalnim blagim rebrom. Staklo svijetlo žućkasto tonirano, s mjehurićima. Puhano optički.

14. - prva polovica 15. st. / Venecija, balkansko zaleđe

v. 4,86 x š. 3,5 x deb. 0,05-0,27 cm

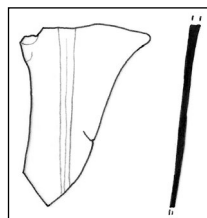

M 1:2

111. ČAŠA

Utvrdna Sokol u Dunavama, Konavle 2012.; S-1, iz nasipa iznad grobova, PN-39

Ulomak stijenke čaše s naglašenim vertikalnim reljefnim rebrima. Staklo gotovo bezbojno, sivo žućkasto tonirano. Irizacija, mjehurići, tragovi razvlačenja smjese. Puhano slobodno i u kalup.

14.-15. st. / Venecija, balkansko zaleđe

v. 4,3 x š. 2,25 x deb. 0,08-0,6 cm

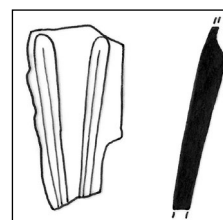

M 1:2

112. ČAŠA

Utvrdna Sokol u Dunavama, Konavle 2013.; S-4, SJ-94, N-481

Ulomak čaše cilindričnog tijela (?), sačuvan dio stijenke trbuha. Motiv arkada u blagom reljefu. Staklo žućkasto zelenkasto tonirano, s mjehurićima. Puhano slobodno i u kalup.

14. - prva polovica 15. st. / Venecija, balkansko zaleđe

v. 4,07 x š. 3,43 x deb. 0,07-0,25 cm

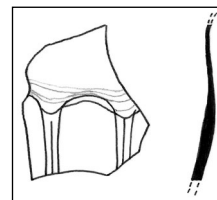
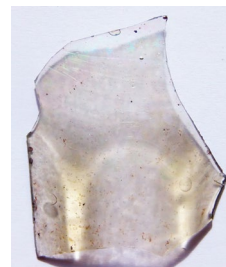

M 1:2

113. ČAŠA

Utvrda Sokol u Dunavama, Konavle 2012.; nasipni sloj oko utvrde
 Ulomak čaše cilindričnog tijela (?), sačuvan manji dio stijenke trbuha s arkadama (?) u blagom reljefu. Staklo prozirno, žućkaste boje, s mnoštvom mjehurića. Puhano slobodno i u kalup.
 14. - prva polovica 15. st. / Venecija, balkansko zaleđe
 v. 1,9 x š. 1,94 x deb. 0,06-0,25 cm

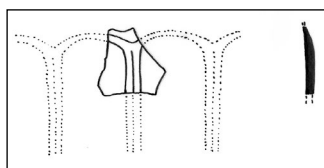

M 1:2

114. ČAŠA

Utvrda Sokol u Dunavama, Konavle 2012.; S-1, SJ-151, N-1137
 Ulomak čaše cilindričnog tijela (?), sačuvan manji dio stijenke trbuha s arkadama (?) u blagom reljefu. Staklo prozirno, žućkasto smeđe boje, s mnoštvom mjehurića. Puhano slobodno i u kalup.
 14. - prva polovica 15. st. / Venecija, balkansko zaleđe
 v. 1,98 x š. 1,27 x deb. 0,05-0,25 cm

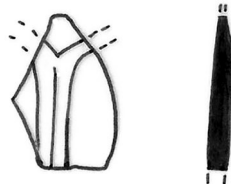

M 1:1

115. ČAŠA

Utvrda Sokol u Dunavama, Konavle 2012.; nasipni sloj oko utvrde
 Ulomak čaše cilindričnog tijela (?) s motivom arkada (?) u blagom reljefu. Staklo prozirno, žućkaste boje, s malo mjehurića. Puhano slobodno i u kalup.
 14. - prva polovica 15. st. / Venecija, balkansko zaleđe
 v. 1,95 x š. 1,4 x deb. 0,1-0,3 cm

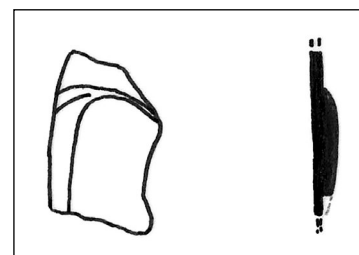

M 1:1

116. ČAŠA

Benediktinski samostanski kompleks sv. Marije od Kaštela u Dubrovniku, 2007.; S-1, SJ 34/V, N-102
 Ulomak konkavnog dna čaše s apliciranim blago valovitim vrpcom. Staklo bezbojno. Mjehurići, jaka irizacija i oštećenje stakla. Slobodno puhanje, apliciranje.
 12.-14. st. / Bizantsko Carstvo, radionice islamskih zemalja ili 14.-15. st. / Venecija (?)
 v. 2,6 x š. 4,23 x deb. cca 0,08 cm; Ø 4,5 cm

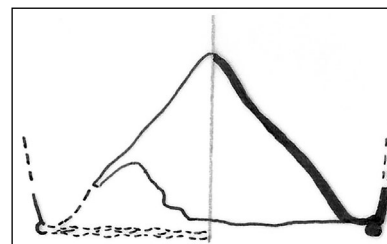

M 1:1

117. ČAŠA

Utvrda Sokol u Dunavama, Konavle 2013.; S-4, SJ-94, N-542

Ulomak konkavnog dna čaše s apliciranom girlandoidnom vrpcom. Staklo žućkasto tonirano, s mjehurićima. Slobodno puhanje, apliciranje.

14. - prva polovica 15. st. / Venecija, balkansko zaleđe

v. 1,55 x š. 5,05 x deb. 0,03-0,06 cm; Ø dna cca 5,5 cm

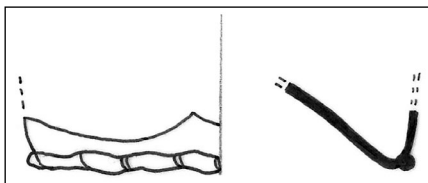

M 1:1

119. ČAŠA

Utvrda Sokol u Dunavama, Konavle 2012.; gustijerna na utvrđi

Ulomak konkavnog dna čaše s apliciranom girlandoidnom vrpcom. Staklo bezbojno, s dosta mjehurića. Slobodno puhanje, apliciranje.

Kraj 13. - početak 15. st. / Venecija, balkansko zaleđe v. 0,97 x š. 1,76 x deb. 0,02-0,04 cm; Ø dna cca 6 cm

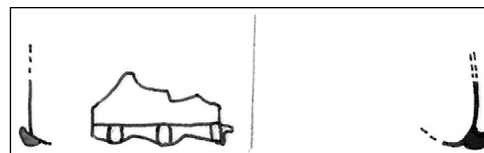

M 1:1

118. ČAŠA

Utvrda Sokol u Dunavama, Konavle 2013.; S-4, SJ-96, N-512

Ulomak konkavnog dna čaše s apliciranom blago valovitom vrpcom. Sačuvan mali dio stijenke. Staklo žućkasto tonirano. Irizacija, mjehurići. Slobodno puhanje, apliciranje.

14. - prva polovica 15. st. / Venecija, balkansko zaleđe v. 2,4 x š. 4,36 x deb. 0,06-0,08 cm; Ø dna cca 11 cm

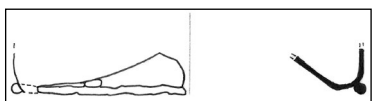
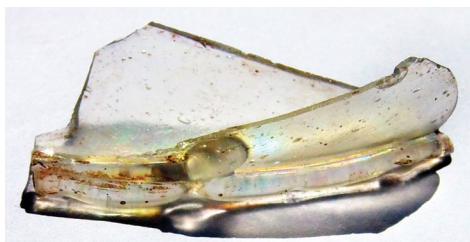

M 1:2

120. ČAŠA

Utvrda Sokol u Dunavama, Konavle 2013.; S-3, SJ-49, N-284

Ulomak dna čaše s apliciranom girlandoidnom vrpcom. Staklo bezbojno; mjehurići. Slobodno puhanje, apliciranje.

Druga polovica 14. - prva polovica 15. st. / Venecija, balkansko zaleđe

v. 1,75 x š. 2,2 x deb. 0,05-0,08 cm

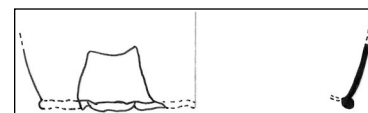

M 1:2

121. ČAŠA

Utvrda Sokol u Dunavama, Konavle 2013.; S-3, SJ-49, N-163

Ulomak konkavnog dna čaše s apliciranom girlandoidnom vrpcom. Staklo svijetlo zelenkasto tonirano. Irizacija, mjehurići. Slobodno puhanje, apliciranje. Kraj 13. - poč. 15. st. / Venecija, balkansko zaleđe v. 20,85 x š. 2,98 x deb. 0,02-0,05 cm



M 1:2

123. ČAŠA

Utvrda Sokol u Dunavama, Konavle 2012.; nasipni sloj oko utvrde

Ulomak konkavnog dna čaše s apliciranom girlandoidnom vrpcom. Staklo zlatno žute boje, s malo mjehurića. Slobodno puhanje, apliciranje. 14. - prva polovica 15. st. / Venecija, balkansko zaleđe v. 0,9 x š. 1,56 x deb. cca 0,1 cm

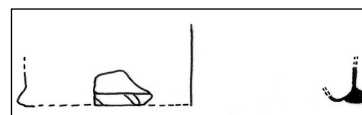
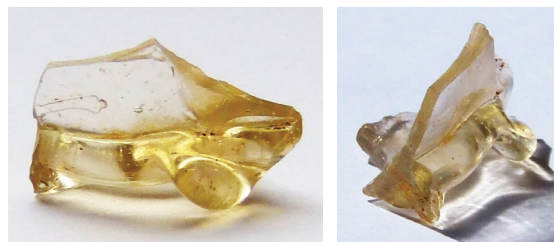

M 1:2

122. ČAŠA

Utvrda Sokol u Dunavama, Konavle 2013.; N-1445, nasipni sloj oko utvrde

Ulomak dna čaše sa stijenkom. Sačuvao se dio aplicirane nazubljene vrpce. Staklo tirkizno zelene boje; mjehurići. Slobodno puhanje, apliciranje. Druga polovica 14. - prva polovica 15. st. / Venecija, balkansko zaleđe v. 1,02 x š. 2,11 x deb. 0,15 cm

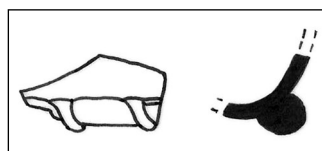
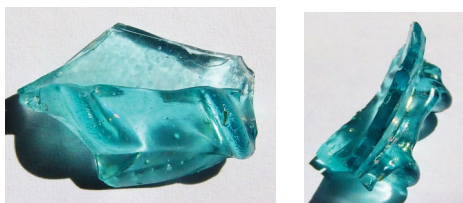

M 1:1

124. ČAŠA NA STOPI

Kula Gornji ugao u Dubrovniku, 2008.; S-2B, SJ-02A, N-146

Ulomak čaše na maloj ravnoj prstenastoj stopi. Od oplošja se sačuvao vrlo mali donji dio bez ornamenta. Kružne je forme s vanjske strane, dok je unutrašnjost poligonalna. Staklo bezbojno, kvalitetno. Izrada u kalupu.

18. st. / Češka

v. 2,7 x š. 5,2 x deb. 0,25-0,28 cm; Ø stope cca 4,4 cm

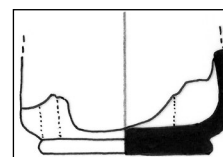
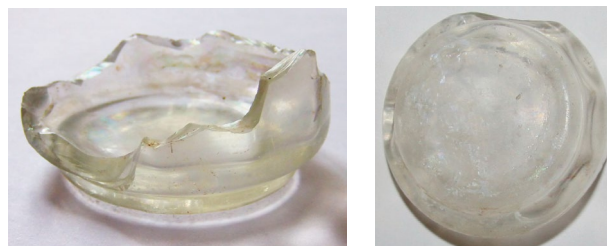

M 1:2

125. ČAŠA NA STOPI

Kula Gornji ugao u Dubrovniku, 2008.; S-2B, SJ-02A, N-142

Ulomak čaše na blago konkavnoj stopi s girlandoidno-latičastim rubom. Oplošje čaše je ukrašeno zonama koje tvore vertikalne linije i koncentrične lukove, a pojavljuju se naizmjenično. Staklo bezbojno, kvalitetno. Izrada u kalupu.

18. st. / Češka, Njemačka

v. 3,16 x š. 5,8 (čaša) / 5,5 (stopa) x 0,25 cm



M 1:4

126. ČAŠA NA STALKU

Kula Gornji ugao u Dubrovniku, 2008.; S-3A, SJ-02, N-195

Ulomak čaše na stalku. Sačuvan dio čašice koja je u donjem dijelu ukrašena vertikalnim rebrima. Noga i stopa nisu sačuvane. Staklo je dobre kvalitete, prisutni mjehurići i tragovi razvlačenja staklene mase. Irizacija; staklo prozirno, sivkasto tonirano. Slobodno puhanje s doradom alatima.

16. st. / Venecija (?)

v. 4,1 x š. 4,95 x deb. 0,15-0,65 cm

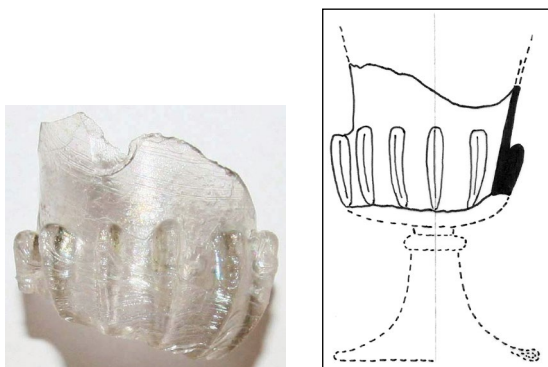

M 1:2

127. ČAŠA NA STALKU

Utvrda Sokol u Dunavama, Konavle 2013.; S-1, SJ-02/148, PN-231

Stalak čaše u obliku lavlje maske. Nos lava oštećen s obje strane. Na vrhu i dnu stalka nalazi se po jedan disk. Sačuvan mali dio stope i neznatni dio dna čašice. Staklo gotovo bezbojno, blago žućkasto tonirano, s dosta mjehurića. Irizacija, staklo oštećeno.

Ornament stalka puhan u kalup.

Druga polovica 16. - prva polovica 17. st. / Venecija, Dubrovnik

v. 5,95 x š. 3,03 (stopa) / 2,45 (stalak) x deb. 0,08 (čašica) cm



M 1:2

128. ČAŠA NA STALKU

Predziđe uz Kulu Gornji ugao u Dubrovniku, 2008.; nađeno u predziđu prilikom kopanja odvodnih kanala Čaša na stalku u obliku lavlje maske. Čašica sačuvana manjim dijelom, a stalak u potpunosti ali s oštećenjem maske. Stopa sačuvana vrlo malim dijelom. Na središnjem dijelu stalka, na spoju dvaju dijelova dobivenih u kalupima, primjećuje se iskrivljenost i suženost koja je nastala zbog velike temperature spajanih dijelova i manje vještine staklara. Stalak s čašicom i stopom spajaju diskovi. Staklo svijetlo maslinaste boje, s dosta mjehurića. Irizacija, staklo oštećeno. Čašica slobodno puhana, ornament stalka puhan u kalup.

Druga polovica 16. - prva polovica 17. st. / Venecija, Dubrovnik

v. 8,05 x š. 2,6 (čašica) / 2,8 (stalak) / 3,12 (stopa) x deb. 0,05-0,2 (čašica) cm



M 1:4

129. ČAŠA NA STALKU

Benediktinski samostanski kompleks sv. Marije od Kaštela u Dubrovniku, 2007.; S-3, SJ-87, N-166
 Stalak čaše u obliku lavlje maske. Na spoju s čašicom i stopom po jedan disk. Staklo zelenkasto žućkasto sivkasto, s malo mjehurića. Irizacija, staklo oštećeno. Ornament puhan u kalup.
 Druga polovica 16. - prva polovica 17. st. / Venecija, Dubrovnik
 v. 6,1 x š. 2,5

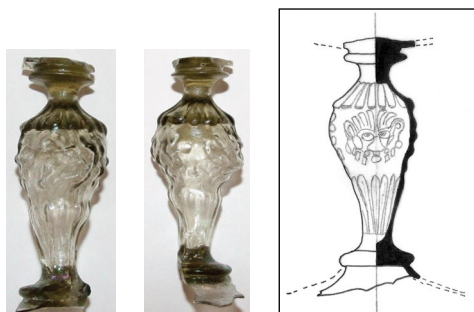

M 1:2

131. ČAŠA NA STALKU

Benediktinski samostanski kompleks sv. Marije od Kaštela u Dubrovniku, 2007.; S-3, SJ-87, N-189
 Stalak čaše u obliku lavlje maske, bez čašice i stopa. Na dnu stalka nalazi se disk koji ga je spajao sa stopom. Staklo zelenkasto sivkasto (prevladava siva nijansa), s dosta mjehurića. Irizacija, staklo oštećeno na spoju po sredini noge. Ornament puhan u kalup.
 Druga polovica 16. - prva polovica 17. st. / Venecija, Dubrovnik
 v. 5,45 x š. 2,96 cm



M 1:2

130. ČAŠA NA STALKU

Utvrda Sokol u Dunavama, Konavle 2013.; S-1, SJ-02/148, N-1167
 Stalak čaše ukrašena lavljim maskama i rozetama. S jedne strane oštećen nos. Iznad i ispod lavlje maske nalaze se reljefni vjenčići, a sa strane maski girlanda od kuglica. Stalak je malo iskrivljen po središnjem dijelu. Staklo žućkasto tonirano, s mjehurićima. Irizacija, staklo oštećeno. Ornament puhan u kalup.
 Druga polovica 16. - prva polovica 17. st. / Venecija, Dubrovnik
 v. 3,3 x š. 2,45 cm

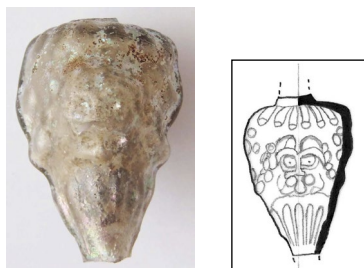

M 1:2

132. ČAŠA NA STALKU

Kula Gornji ugao u Dubrovniku, 2008.; S-2B, SJ-85, N-378
 Stalak čaše u obliku lavlje maske, čašica i stopa nisu sačuvane. Na dnu stalka je disk koji čini prijelaz prema stopi. Staklo zelenkasto tonirano. Irizacija, dosta mjehurića. Ornament puhan u kalup.
 Druga polovica 16. - prva polovica 17. st. / Venecija, Dubrovnik
 v. 4,8 x š. 2,75 cm

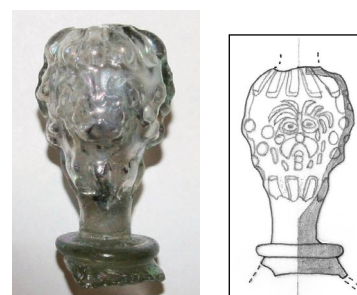

M 1:2

133. ČAŠA NA STALKU

Benediktinski samostanski kompleks sv. Marije od Kaštela u Dubrovniku, 2008.; S-11, SJ- uz 234 i 238, N-264

Stalak čaše u obliku lavlje maske, sačuvan mali dio baze čašice i dio stope. Na vrhu i dnu stalka po jedan disk. Staklo zelenkasto sivkasto, s dosta mjehurića.

Irizacija, staklo oštećeno. Ornament puhan u kalup dobre kvalitete, vješto spojeni dijelovi.

Druga polovica 16. - prva polovica 17. st. / Venecija, Dubrovnik

v. 6,7 x š. 2,92 (stalak) / 3,5 (stopa) cm



M 1:2

134. ČAŠA NA STALKU

Benediktinski samostanski kompleks sv. Marije od Kaštela u Dubrovniku, 2007.; S-3. SJ-88, N-185

Stalak čaše u obliku lavlje maske, sačuvani mali djelić čašice i stope, koji su s po jednim diskom spojeni sa stalkom. Staklo zelenkasto sivkasto, s nešto malih mjehurića. Irizacija, staklo oštećeno. Ornament puhan u kvalitetan kalup.

Druga polovica 16. - prva polovica 17. st. / Venecija, Dubrovnik

v. 6,1 x š. 2,7 cm

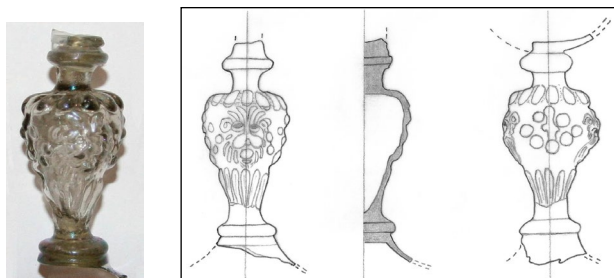

M 1:2

135. ČAŠA NA STALKU

Benediktinski samostanski kompleks sv. Marije od Kaštela u Dubrovniku, 2007.; S-3, SJ-87, N-192

Stalak čaše u obliku lavlje maske. Na spoju s čašicom i stopom po jedan disk. Staklo sivkasto, s malo mjehurića. Irizacija. Ornament puhan u kalup. Staklo dobre kvalitete.

Druga polovica 16. - prva polovica 17. st. / Venecija, Dubrovnik

v. 5,04 x š. 2,4 cm



M 1:2

136. ČAŠA NA STALKU

Benediktinski samostanski kompleks sv. Marije od Kaštela u Dubrovniku, 2007.; S-3, SJ-108, N-171

Stalak čaše u obliku lavlje maske. Disk na spoju sa stopom. Staklo gotovo bezbojno, zelenkasto žućkasto sivkasto, s malo mjehurića. Irizacija, staklo oštećeno. Ornament stalka puhan u kalup.

Druga polovica 16. - prva polovica 17. st. / Venecija, Dubrovnik

v. 5,4 x š. 2,6 cm



M 1:2

137. ČAŠA NA STALKU

Benediktinski samostanski kompleks sv. Marije od Kaštela u Dubrovniku, 2007.; S-3, SJ-88, N-179
Stalak čaše u obliku lavlje maske. Na spoju s čašicom i stopom po jedan disk. Staklo zelenkasto sivkasto, s malo mjehurića. Irizacija, staklo oštećeno. Ornament stalka puhan u kalup.

Druga polovica 16. - prva polovica 17. st. / Venecija, Dubrovnik

v. 5,85 x š. 2,6 (stalak) / 3,7 (stopa) x deb. 0,2 (čašica) cm



M 1:2

138. ČAŠA NA STALKU

Benediktinski samostanski kompleks sv. Marije od Kaštela u Dubrovniku, 2007.; S-3, SJ-87, N-193
Stalak čaše u obliku lavlje maske, sačuvan vrlo mali dio čašice. Na vrhu i dnu stalka po jedan disk, koji predstavljaju spoj s čašicom i stopom. Staklo sivkasto maslinasto zeleno, s malo mjehurića. Irizacija, vidljivi tragovi razvlačenja staklene mase. Ornament stalka puhan u kalup.

Druga polovica 16. - prva polovica 17. st. / Venecija, Dubrovnik

v. 5,5 x š. 2,74 x deb. 0,2 cm



M 1:2

139. ČAŠA NA STALKU

Benediktinski samostanski kompleks sv. Marije od Kaštela u Dubrovniku, 2007.; S-3, SJ-dno palisade-PN-111, N-216

Stalak čaše u obliku lavlje maske. Disk na spoju noge sa stopom. Staklo zelenkasto sivkasto, s malo mjehurića. Irizacija, staklo oštećeno. Ornament stalka puhan u kalup.

Druga polovica 16. - prva polovica 17. st. / Venecija, Dubrovnik

v. 4,6 x š. 2,64 (stalak) / 2,8 (stopa) cm

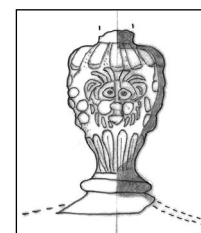

M 1:2

140. ČAŠA NA STALKU

Benediktinski samostanski kompleks sv. Marije od Kaštela u Dubrovniku, 2007.; S-3, SJ-108, N-172
Stalak čaše u obliku lavlje maske. Sačuvan disk koji je nogu spajao sa stopom. Staklo zelenkasto sivkasto, s malo mjehurića. Irizacija, staklo oštećeno. Ornament stalka puhan u kalup.

Druga polovica 16. - prva polovica 17. st. / Venecija, Dubrovnik

v. 4,9 x š. 2,55 cm



M 1:2

141. ČAŠA NA STALKU

Benediktinski samostanski kompleks sv. Marije od Kaštela u Dubrovniku, 2007.; S-3, SJ-88, N-179
 Stalak čaše u obliku lavlje maske, sačuvan u gornjem dijelu. Na spoju s čašicom tanki prsten. Staklo žućkasto zelenkasto sivkasto, s malo mjehurića. Irizacija, staklo oštećeno. Ornament stalka puhan u kalup.
 Druga polovica 16. - prva polovica 17. st. / Venecija, Dubrovnik
 v. 4,05 x š. 2,78 cm

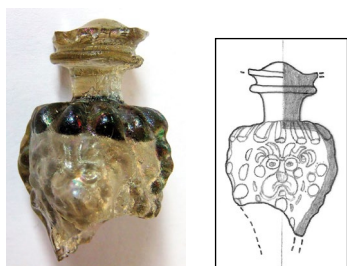

M 1:2

143. ČAŠA NA STALKU

Benediktinski samostanski kompleks sv. Marije od Kaštela u Dubrovniku, 2007.; S-3, SJ-124, N-212
 Stalak čaše u obliku lavlje maske, bez čašice i stope. Na vrhu i dnu stalka po jedan disk. Staklo zelenkasto, s dosta mjehurića. Irizacija, staklo oštećeno. Ornament stalka puhan u istrošen kalup, ističe se rub po kojem su spojeni dijelovi stalka.
 Druga polovica 16. - prva polovica 17. st. / Venecija, Dubrovnik
 v. 5,7 x š. 2,65 cm



M 1:2

142. ČAŠA NA STALKU

Benediktinski samostanski kompleks sv. Marije od Kaštela u Dubrovniku, 2007.; S-3, SJ-87, N-192
 Stalak čaše u obliku lavlje maske. Staklo zelenkasto žućkasto, s malo mjehurića. Irizacija, staklo oštećeno. Ornament stalka puhan u kalup. Spoj dvaju dijelova stalka izveden manje vješto.
 Druga polovica 16. - prva polovica 17. st. / Venecija, Dubrovnik
 v. 4,14 x š. 2,7 cm

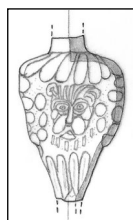

M 1:2

144. ČAŠA NA STALKU

Benediktinski samostanski kompleks sv. Marije od Kaštela u Dubrovniku, 2007.; S-3, SJ-95, N-168
 Stalak čaše u obliku lavlje maske. Stalak sa stopom spaja disk. Staklo zelenkasto sivkasto, s dosta mjehurića, zamućeno. Irizacija, staklo oštećeno. Ornament stalka puhan u dosta istrošen kalup. Na dnu stope ostatak pontila.
 Druga polovica 16. - prva polovica 17. st. / Venecija, Dubrovnik
 v. 4,74 x š. 2,65 (stalak) / 4,2 (stopa)



1:2

145. ČAŠA NA STALKU

Kula Gornji ugao u Dubrovniku, 2008.; S-3A, SJ-02, N-270

Stalak čaše u obliku lavlje maske. Na dnu stalka nalazi se disk koji ju spaja sa stopom. Staklo zelenkasto sivkasto, s dosta mjehurića. Irizacija, staklo oštećeno. Ornament stalka puhan u već istrošen kalup, dijelovi lavlje maske su prepoznatljivi ali slabije vidljivi.

Druga polovica 16. - prva polovica 17. st. / Venecija, Dubrovnik

v. 5,3 x š. 2,63 cm



M 1:2

147. ČAŠA NA STALKU

Utvrda Sokol u Dunavama, Konavle, 2013.; nasipni sloj oko utvrde

Ulomak čaše na stalku u obliku balustra. Stalak u potpunosti sačuvan, stopa djelomično, bez čašice. Staklo lošije kvalitete; mjehurići i tragovi razvlačenja staklene mase. Prisutna irizacija, staklo zelene boje. Oblikovano uz pomoć pribora.

Druga polovica 16. st. / Venecija, Dubrovnik

v. 4,4 x š. 1,65 (stalak) / 3,4 (stopa) cm

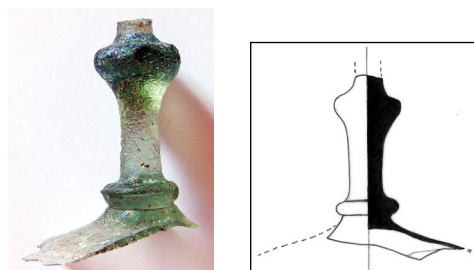

M 1:2

146. ČAŠA NA STALKU

Benediktinski samostanski kompleks sv. Marije od Kaštela u Dubrovniku, 2007.; S-3, SJ-88, N-177

Ulomak čaše na stalku u obliku balustra. Sačuvan dio čašice bez dodatnih ukrasa u kalupu. Stalak u potpunosti sačuvan, stopa djelomično. Staklo lošije kvalitete, vidljivi mjehurići i tragovi razvlačenja staklene mase. Prisutna irizacija, staklo sivkasto tonirano. Puhano i oblikovano uz pomoć pribora.

Druga polovica 16. st. / Venecija, Dubrovnik

v. 7,2 x š. 4 (čašica) / 1,5 (stalak) / 4 (stopa) x deb. 0,05-0,1 cm

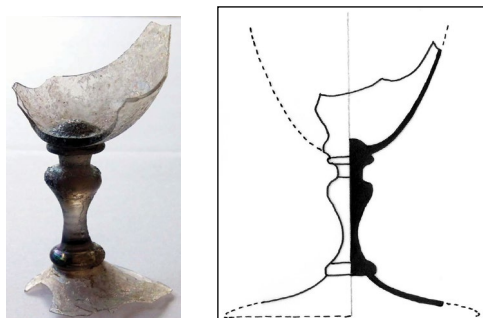

M 1:2

148. ČAŠA NA STALKU

Benediktinski samostanski kompleks sv. Marije od Kaštela u Dubrovniku, 2007.; S-11, SJ-236A, N-298

Ulomak čaše na stalku. Sačuvan dio čašice s vegetabilnim ukrasom izrađenim u kalupu. Stalak u obliku balustra u potpunosti sačuvan. Staklo dobre kvalitete; mjehurići i tragovi razvlačenja staklene mase. Prisutna irizacija, staklo zelenkasto sivkaste boje. Ornament čašice puhan u kalup, stalak oblikovan uz pomoć pribora.

Druga polovica 16. st. / Venecija

v. 7,5 x š. 4,5 (čašica) / 2,1 (stalak) x deb. 0,15-0,2 cm

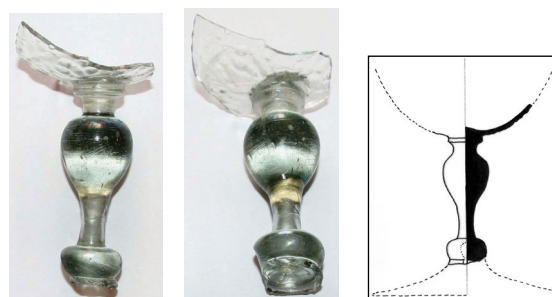

M 1:4

149. ČAŠA NA STALKU

Benediktinski samostanski kompleks sv. Marije od Kaštela u Dubrovniku, 2007.; S-3, SJ-88, N-185
 Ulomak čaše na stalku u obliku balustra. Sačuvan mali dio baze čašice i dio stope, dok je stalak u cijelosti sačuvan. Staklo dobre kvalitete; mjehurići i tragovi razvlačenja staklene mase. Prisutna irizacija, staklo zeleno sive boje. Oblikovano uz pomoć pribora.
 Druga polovica 16. st. / Venecija
 v. 6,1 x š. 2,45 (čašica) / 1,8 (stalak) / 3,07 (stopa) x deb. cca 0,15 cm

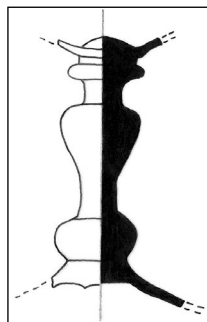

M 1:2

151. ČAŠA NA STALKU

Benediktinski samostanski kompleks sv. Marije od Kaštela u Dubrovniku, 2007.; S-3, SJ-88, N-177
 Ulomak čaše na stalku u obliku balustra. Sačuvan stalak bez čašice i stope. Staklo dobre kvalitete; mjehurići i tragovi razvlačenja staklene mase. Prisutna irizacija, staklo zelenkasto sivkaste boje. Oblikovano uz pomoć pribora.
 Druga polovica 16. st. / Venecija
 v. 4 x š. 2 cm

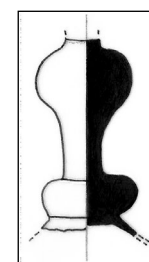

M 1:2

150. ČAŠA NA STALKU

Benediktinski samostanski kompleks sv. Marije od Kaštela u Dubrovniku, 2007.; S-3, SJ-88, N-185
 Ulomak čaše na stalku u obliku balustra. Sačuvan mali dio baze čašice i dio stope dok je stalak u cijelosti sačuvan. Staklo dobre kvalitete; mjehurići i tragovi razvlačenja staklene mase. Prisutna irizacija, staklo zelenkasto sivkasto bordo boje. Oblikovano uz pomoć pribora.
 Druga polovica 16. st. / Venecija
 v. 6,1 x š. 2,23 (čašica) / 2,1 (stalak) / 3,04 (stopa) cm x deb. cca 0,15 cm

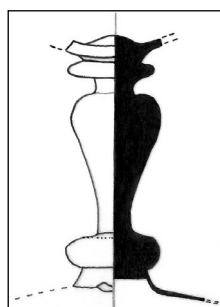

M 1:2

152. ČAŠA NA STALKU

Benediktinski samostanski kompleks sv. Marije od Kaštela u Dubrovniku, 2007.; S-3, SJ-88, N-185
 Ulomak čaše na stalku u obliku balustra. Sačuvan mali dio baze čašice, dok je stalak većim dijelom sačuvan. Staklo dobre kvalitete; mjehurići i tragovi razvlačenja staklene mase. Prisutna irizacija, staklo zeleno sive boje. Oblikovano uz pomoć pribora.
 Druga polovica 16. st. / Venecija, Dubrovnik
 v. 4,5 x š. 2,9 (čašica) / 2,23 (stalak) x deb. 0,13-0,22 cm

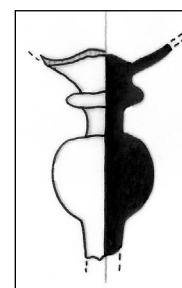

M 1:2

153. ČAŠA NA STALKU

Utvrda Sokol u Dunavama, Konavle, 2013.; nasipni sloj oko utvrde

Ulomak čaše na stalku u obliku balustra, nedostaje donji dio stalka, čašica i stopa nisu sačuvane. Staklo zelene boje. Malo mjehurića; tragovi razvlačenja staklene mase. Oblikovano uz pomoć pribora.

Druga polovica 16. st. / Venecija, Dubrovnik
v. 3,5 x š. 2 cm

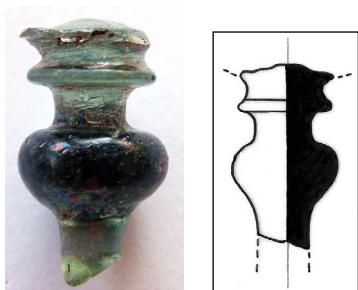

M 1:2

154. ČAŠA NA STALKU

Benediktinski samostanski kompleks sv. Marije od Kaštela u Dubrovniku, 2007.; S-3, SJ-87, N-200

Ulomak čaše na stalku. Stalak u formi šupljeg balustra, u potpunosti sačuvan. Na vrhu, na spoju s čašicom, nalazi se tanki disk, dok je na dnu malo deblji disk. Sačuvan vrlo mali dio stope. Staklo sivkaste boje. Irizacija, mjehurići i tragovi razvlačenja staklene mase. Puhano i oblikovano uz pomoć pribora.

Druga polovica 16.-17. st. / Venecija, Dubrovnik, Nizozemska, *à la façon de Venise*

v. 6,3 x š. ,13 (čašica) / 2,57 (stalak) / 2,75 (stopa) x deb. 0,16 cm

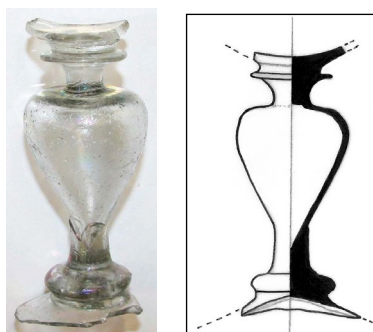

M 1:2

155. ČAŠA NA STALKU

Benediktinski samostanski kompleks sv. Marije od Kaštela u Dubrovniku, 2007.; S-3, SJ-108/I, N-173

Ulomak čaše na stalku. Stalak u formi šupljeg balustra, u potpunosti sačuvan. Na dnu stalka nalazi se disk koji čini prijelaz prema stopi. Sačuvan vrlo mali dio stope. Staklo zelenkasto sivkaste boje. Irizacija, mjehurići i tragovi razvlačenja staklene mase. Puhano i oblikovano uz pomoć pribora.

Druga polovica 16.-17. st. / Venecija, Dubrovnik, *à la façon de Venise*

v. 5,1 x š. 2,4 (stalak) / 2,73 (stopa) cm

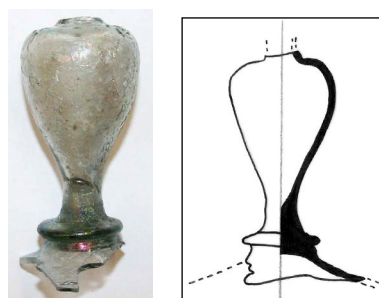

M 1:2

156. ČAŠA NA STALKU

Benediktinski samostanski kompleks sv. Marije od Kaštela u Dubrovniku, 2007.; S-3, SJ-87/III, N-162

Ulomak čaše na stalku. Stalak u formi šupljeg balustra, u potpunosti sačuvan. Na dnu stalka nalazi se disk koji čini prijelaz prema stopi. Sačuvan vrlo mali dio stope. Staklo zelenkasto sivkaste boje. Irizacija, mjehurići i tragovi razvlačenja staklene mase. Puhano i oblikovano uz pomoć pribora.

Druga polovica 16.-17. st. / Venecija, Dubrovnik, *à la façon de Venise*

v. 4,76 x š. 2,08 (stalak) / 2,7 (stopa) cm

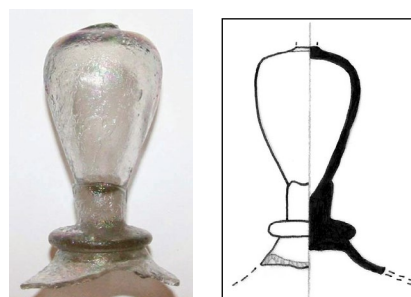

M 1:2

157. ČAŠA NA STALKU

Benediktinski samostanski kompleks sv. Marije od Kaštela u Dubrovniku, 2007.; S-3, SJ-108/I, N-173
Ulomak čaše na stalku. Stalak u formi šupljeg balustru, u potpunosti sačuvan. Na dnu stalka nalazi se disk koji čini prijelaz prema stopi. Sačuvan vrlo mali dio stope. Staklo zelenkasto sivkaste boje. Irizacija, mjehurići i tragovi razvlačenja staklene mase. Puhano i oblikovano uz pomoć pribora.

Druga polovica 16. st.-17. st. / Venecija, Dubrovnik, *à la façon de Venise*

v. 5,1 x š. 2,15 cm



M 1:2

159. ČAŠA NA STALKU

Benediktinski samostanski kompleks sv. Marije od Kaštela u Dubrovniku, 2008.; S-11, SJ-228, N-273
Ulomak čaše na stalku u obliku kratkog suženog balustra. Stalak i stopa su sačuvane, bez čašice. Na dnu stalka nalazi se mali disk koji čini prijelaz prema stopi s uvijenim rubom. Staklo žućkasto zelenkasto sivkaste boje. Irizacija, mnoštvo većih mjehurića. Puhano i oblikovano uz pomoć pribora.

17. st. / Venecija, Dubrovnik, *à la façon de Venise*
v. 4,5 x š. 2,4 (stalak) / 7,5 (stopa) cm

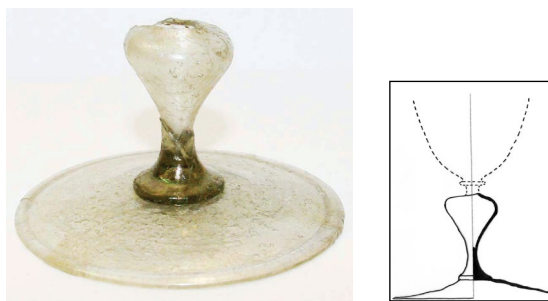

M 1:4

158. ČAŠA NA STALKU

Benediktinski samostanski kompleks sv. Marije od Kaštela u Dubrovniku, 2007.; S-3, SJ-88/II, N-177
Ulomak čaše na stalku. Stalak u formi šupljeg balustru, u potpunosti sačuvan. Na vrhu, na spoju s čašicom koja je neznatno sačuvana, nalazi se tanki disk, dok je na dnu na prijelazu prema stopi malo deblji disk. Sačuvan vrlo mali dio stope. Staklo zelenkasto sivkaste boje. Irizacija, mjehurići i tragovi razvlačenja staklene mase. Puhano i oblikovano uz pomoć pribora.

Druga polovica 16. st.-17. st. / Venecija, *à la façon de Venise*

v. 6,6 x š. 2,8 (čašica) / 2,04 (stalak) / 2,54 (stoap) x deb. cca 0,1 cm

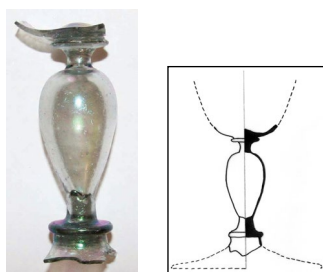

M 1:4

160. ČAŠA NA STALKU

Benediktinski samostanski kompleks sv. Marije od Kaštela u Dubrovniku, 2007.; S-3, SJ-95
Ulomak čaše na stalku u obliku vrlo kratkog suženog balustru. Stalak je šuplji balustar s izduženjem na vrhu, iznad se nalazi stanjeni disk s bazom čašice. Staklo zelenkasto sivkaste boje. Irizacija, mjehurići. Puhano i oblikovano uz pomoć pribora.

17. st. / Venecija, Dubrovnik, *à la façon de Venise*
v. 4,44 x š. 2,7 (dno čašice) / 2,7 (stalak) x deb. 0,1-0,15 cm



M 1:2

161. ČAŠA NA STALKU

Benediktinski samostanski kompleks sv. Marije od Kaštela u Dubrovniku, 2008.; S-3, SJ-87/IV, N-190
Ulomak čaše na stalku u obliku vrlo kratkog suženog balustra. Stalak je u formi kratkog šupljeg balustra, čašica i stopa se nisu sačuvale. Staklo zelene boje. Irizacija, vrlo malo mjehurića. Puhano i oblikovano uz pomoć pribora.

17. st. / Venecija, Dubrovnik, *à la façon de Venise*

v. 3,83 x š. 2,62 cm

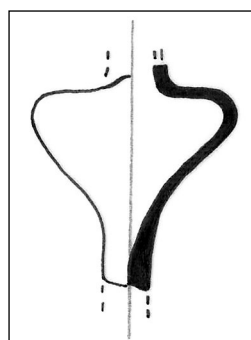

M 1:1

162. ČAŠA NA STALKU

Benediktinski samostanski kompleks sv. Marije od Kaštela u Dubrovniku, 2008.; S-3, SJ-87/IV, N-192
Ulomak čaše na stalku u obliku vrlo kratkog suženog balustra. Stalak u formi šupljeg balustra je cijeli sačuvan. Staklo zelenkasto sivkaste boje. Irizacija, mjehurići i tragovi razvlačenja staklene mase. Puhano i oblikovano uz pomoć pribora.

17. st. / Venecija, Dubrovnik, *à la façon de Venise*

v. 2,94 x š. 2,25 cm

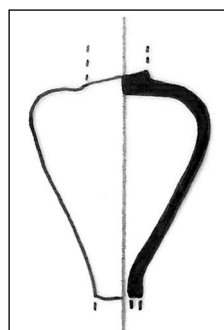

M 1:1

163. ČAŠA NA STALKU

Kula Gornji ugao u Dubrovniku, 2007.; S-3, SJ-07, N-16

Ulomak čaše na stalku u obliku spiralno tordiranog balustra. Sačuvan stalak s malim dijelom čašice i stope. Staklo blago zelenkasto žućkasto tonirano, dobre kvalitete; mjehurići. Slobodno i optički puhano te oblikovano uz pomoć pribora.

Kraj 16. - prva polovica 17. st. / Venecija

v. 6,4 x š. 3,1 (čašica) / 1,9 (stalak) / 3,38 (stopa) x deb. 0,12-0,15 cm

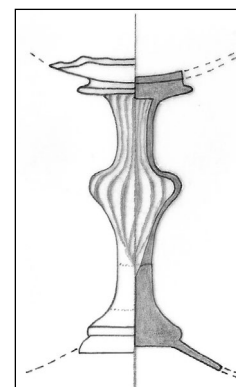

M 1:2

164. ČAŠA NA STALKU

Benediktinski samostanski kompleks sv. Marije od Kaštela u Dubrovniku, 2008.; S-11, SJ-236A, N-298
Ulomak čaše na stalku u obliku spiralno tordiranog balustra. Sačuvan stalak, s malim dijelom čašice i stope. Staklo bezbojno. Irizacija, mjehurići. Slobodno i optički puhano te oblikovano uz pomoć pribora.

Kraj 16. - prva polovica 17. st. / Venecija

v. 4,85 x š. 1,85 (stalak) / 3,85 (stopa) cm

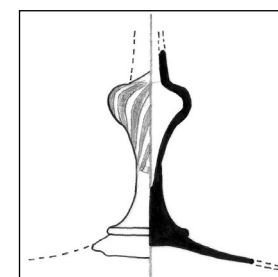

M 1:2

165. ČAŠA NA STALKU

Benediktinski samostanski kompleks sv. Marije od Kaštela u Dubrovniku, 2008.; S-11, SJ-228, PN-277
 Ulomak čaše na stalku u obliku spiralno tordiranog balustra. Sačuvan stalak, s manjim dijelom čašice i stope. Staklo bijelo, zamućeno; mjhurići. Slobodno i optički puhano te oblikovano uz pomoć pribora.
 Kraj 16. - prva polovica 17. st. / Venecija
 v. 5,9 x š. 3,85 (čašica) / 1,72 (stalak) / 5,5 (stopa) x deb. cca 0,15 cm

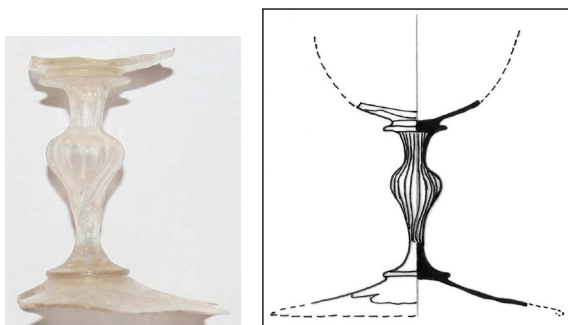

M 1:2

166. ČAŠA NA STALKU

Benediktinski samostanski kompleks sv. Marije od Kaštela u Dubrovniku, 2008.; S-11, SJ-252, N-284
 Ulomak čaše na stalku u obliku spiralno tordiranog balustra. Sačuvan stalak, s manjim dijelom stope. Staklo gotovo bezbojno, blago žućkasto tonirano, dobre kvalitete; mjhurići. Slobodno i optički puhano te oblikovano uz pomoć pribora.
 Kraj 16. - prva polovica 17. st. / Venecija
 v. 6,3 x š. 2,2 (disk) / 2 (stalak) / 5,15 (stopa) x deb. cca 0,08-0,1 cm

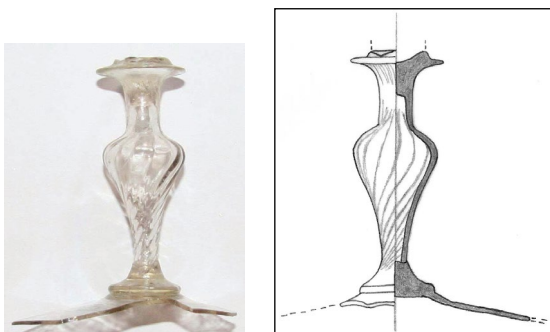

M 1:2

167. ČAŠA NA STALKU

Benediktinski samostanski kompleks sv. Marije od Kaštela u Dubrovniku, 2008.; S-11, SJ-228 (unutar 236), N267
 Ulomak čaše na stalku u obliku okrenutog šupljeg balustra ili cigare. Stalak je u potpunosti sačuvan, a na dnu se nalazi dobro sačuvan disk. Na prijelazu stalka prema čašici također se nalazi disk, a od čašice je preostao neznan dio baze. Staklo zelenkasto sivkaste boje. Irizacija, mjhurići i tragovi razvlačenja staklene mase. Puhano i oblikovano uz pomoć pribora.
 Kraj 16. - početak 17. st. / Venecija, *à la façon de Venise*
 v. 7,9 x š. 2,5 (čašica) / 1,5 (stalak) / 7,1 (stopa) x deb. 0,22 cm

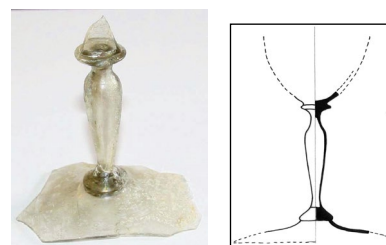

M 1:4

168. ČAŠA NA STALKU

Benediktinski samostanski kompleks sv. Marije od Kaštela u Dubrovniku, 2008.; S-11, SJ-228 (unutar 236), N267
 Ulomak čaše na stalku u obliku okrenutog šupljeg balustra ili cigare. Stalak je u potpunosti sačuvan. Na prijelazu stalka prema čašici nalazi se disk, a od čašice je preostao neznan dio baze. Staklo blijedo žućkaste boje. Irizacija, mjhurići i tragovi razvlačenja staklene mase. Puhano i oblikovano uz pomoć pribora.
 Kraj 16. - početak 17. st. / Venecija, *à la façon de Venise*
 v. 7,15 x š. 2,3 (dno čašice) / 1,6 (stalak) x deb. 0,14 cm



M 1:2

169. ČAŠA NA STALKU

Benediktinski samostanski kompleks sv. Marije od Kaštela u Dubrovniku 2008.; S-11, SJ-228, PN-277
 Ulomak čaše na stalku u obliku okrenutog šupljeg balustra ili cigare. Sačuvan je stalak bez čašice i stope. Staklo bezbojno s dosta prilijepljene prljavštine. Irizacija, mjehurići. Puhano i oblikovano uz pomoć pribora.
 Kraj 16. - početak 17. st. / Venecija, *à la façon de Venise*
 v. 6,25 x š. 1,55 cm

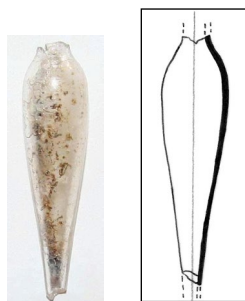

M 1:2

170. ČAŠA NA STALKU

Benediktinski samostanski kompleks sv. Marije od Kaštela u Dubrovniku, 2008.; S-11, SJ-228, PN-277
 Ulomak čaše na stalku u obliku okrenutog šupljeg balustra ili cigare. Stalak je u potpunosti sačuvan. Na prijelazu stalak prema čašici nalazi se disk, a od čašice je ostao neznatan dio baze. Staklo bezbojno. Irizacija, mjehurići i tragovi razvlačenja staklene mase. Puhano i oblikovano uz pomoć pribora.
 Kraj 16. - početak 17. st. / Venecija, *à la façon de Venise*
 v. 7,8 x š. 2,58 (dno čašice) / 1,9 (stalak) x deb. 0,15-0,19 cm



M 1:2

171. ČAŠA NA STALKU

Kula Gornji ugao u Dubrovniku, 2008.; S-3A, SJ-133, N-373
 Sačuvan veći dio stalka u obliku šupljeg izduženog lijevka. Na dnu se nalazi spljošteni glatki disk koji čini prijelaz prema stopi od koje je ostao neznatan dio. Staklo gotovo bezbojno, zelenkasto sivkasto tonirano. Irizacija, mjehurići, tragovi razvlačenja staklene mase. Puhano i oblikovano uz pomoć pribora.
 Kraj 16. - 17. st. / Venecija, Dubrovnik
 v. 7,3 x š. 1,45 (stalak) / 2,96 (stopa) cm



M 1:2

172. ČAŠA NA STALKU

Benediktinski samostanski kompleks sv. Marije od Kaštela u Dubrovniku, 2007.; S-3, SJ-87/III, N-181
 Ulomak čaše na stalku u obliku izduženog lijevka. Sačuvan stalak bez čašice i stope. Staklo blago žućkasto sivkasto tonirano. Dosta mjehurića. Puhano i oblikovano uz pomoć pribora.
 Kraj 16. - 17. st. / Venecija, Dubrovnik
 v. 7,2 x š. 1,82 cm



M 1:2

173. ČAŠA NA STALKU

Benediktinski samostanski kompleks sv. Marije od Kaštela u Dubrovniku, 2007.; S-3, SJ-87/IV, N-201
 Ulomak čaše na stalku u obliku izduženog lijevka.
 Sačuvan stalak, bez čašice i stope. Na dnu stalka je disk koji ga je spajao sa stopom. Staklo svijetlo ljubičaste boje, blago zamućeno. Dosta mjehurića.
 Puhano i oblikovano uz pomoć pribora.
 Kraj 16. - 17. st. / Venecija, Dubrovnik
 v. 6,1 x š. 1,58 cm



M 1:2

175. ČAŠA NA STALKU

Benediktinski samostanski kompleks sv. Marije od Kaštela u Dubrovniku, 2007.; S-3, SJ-87/II, N-151
 Ulomak čaše na stalku u obliku izduženog lijevka.
 Sačuvan cijeli stalak, s malim dijelom čašice koja je bila konusne forme. Na dnu stalka je disk koji ju ga spajao sa stopom. Staklo blago zelenkasto žućkasto tonirano. Irizacija, mjehurići.
 Puhano i oblikovano uz pomoć pribora.
 Kraj 16. - 17. st. / Venecija, Dubrovnik
 v. 8,25 x š. 1,8 (stalak) x deb. 0,12-0,15 cm



M 1:2

174. ČAŠA NA STALKU

Benediktinski samostanski kompleks sv. Marije od Kaštela u Dubrovniku, 2007.; S-3, SJ-95/III, N-195
 Ulomak čaše na stalku u obliku izduženog lijevka.
 Sačuvan stalak, bez čašice i stope. Na dnu stalka je disk koji ga je spajao sa stopom. Staklo sivkasto, blago zamućeno s dosta nečistoća i oštećenja. Dosta mjehurića.
 Puhano i oblikovano uz pomoć pribora.
 Kraj 16.-17. st. / Venecija, Dubrovnik
 v. 8,95 x š. 1,55 cm

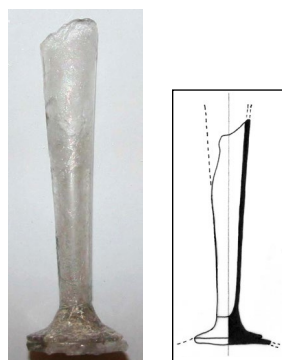

M 1:4

176. ČAŠA NA STALKU

Benediktinski samostanski kompleks sv. Marije od Kaštela u Dubrovniku, 2007.; S-3, SJ-87, N-144
 Ulomak čaše na stalku u obliku izduženog lijevka.
 Sačuvan stalak u potpunosti, velikim dijelom ispunjen prozirnom tekućinom koja je ušla kroz oštećenje, koje je sada korodiralo i zatvoreno je. Na dnu stalka je disk koji ga spajao sa stopom koja je neznatno sačuvana.
 Staklo blago žućkasto sivkasto tonirano. Irizacija, mjehurići.
 Puhano i oblikovano uz pomoć pribora.
 Kraj 16.-17. st. / Venecija, Dubrovnik
 v. 8,5 x š. 1,8 (stalak) / 3,2 (stopa) cm



M 1:4

177. ČAŠA NA STALKU

Benediktinski samostanski kompleks sv. Marije od Kaštela u Dubrovniku, 2007.; S-3, SJ-87/III, N-162
Ulomak čaše na stalku u obliku izduženog lijevka.
Sačuvan stalak, s malim dijelom čašice. Staklo gotovo bezbojno, blago žućkasto rozo sivkasto tonirano, blago zamućeno s dosta nečistoća i oštećenja. Irizacija, mjehurići. Puhano i oblikovano uz pomoć pribora.

Kraj 16.-17. st. / Venecija, Dubrovnik

v. 7,5 x š. 2,9 (čašica) / 2 (stalak) x deb. 0,16-0,2 cm

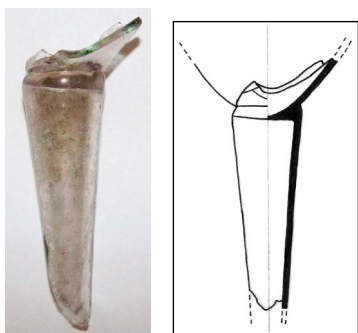

M 1:2

179. ČAŠA NA STALKU

Benediktinski samostanski kompleks sv. Marije od Kaštela u Dubrovniku, 2007.; S-3, SJ-87/III, N-162
Ulomak čaše na stalku u obliku izduženog lijevka.
Stalak sačuvan u potpunosti, s dijelom čašice koja je bila konusne forme. Na dnu stalka je disk koji ga je spajao sa stopom. Staklo gotovo bezbojno, svijetlo žućkasto tonirano. Irizacija, mjehurići. Puhano i oblikovano uz pomoć pribora.

Kraj 16.-17. st. / Venecija, Dubrovnik

v. 11,9 x š. 4,4 (čašica) / 1,65 (stalak) / 3 (stopa) x deb. 0,1-0,15 cm

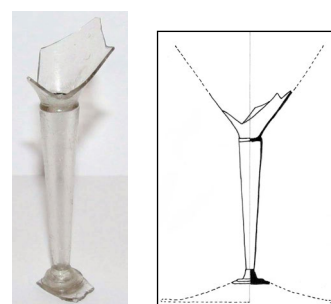

M 1:4

178. ČAŠA NA STALKU

Benediktinski samostanski kompleks sv. Marije od Kaštela u Dubrovniku, 2008.; S-11, SJ-228, N-280
Ulomak čaše na stalku u obliku izduženog lijevka.
Sačuvan stalak, bez čašice i stope. Na dnu stalka je disk koji ga je spajao sa stopom. Staklo gotovo bezbojno, blago žućkasto sivkasto tonirano, blago zamućeno s dosta nečistoća i oštećenja. Irizacija, mjehurići. Puhano i oblikovano uz pomoć pribora.

Kraj 16.-17. st. / Venecija, Dubrovnik

v. 11,35 x š. 2,3 (čašica) / 1,64 (stalak) / 5,38 (stopa) x deb. 0,1 cm

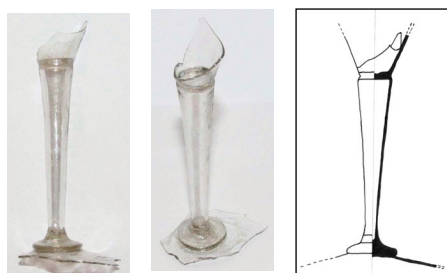

M 1:4

180. ČAŠA NA STALKU

Benediktinski samostanski kompleks sv. Marije od Kaštela u Dubrovniku, 2007.; S-3, SJ-95
Ulomak čaše na stalku u obliku izduženog lijevka.
Sačuvan stalak u potpunosti, čašica neznatno sačuvana. Na dnu stalka je disk koji ga je spajao sa stopom. Staklo žućkasto zelenkasto sivkaste boje. Irizacija, oštećenja, mjehurići. Puhano i oblikovano uz pomoć pribora.

Kraj 16.-17. st. / Venecija, Dubrovnik

v. 6,7 x š. 1,8 (čašica) / 1,6 (stalak) / 4 (stopa) x deb. 0,15 cm

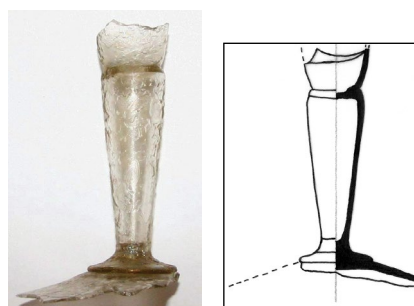

M 1:2

181. ČAŠA NA STALKU

Nalazište: Benediktinski samostanski kompleks sv. Marije od Kaštela u Dubrovniku, 2007.; S-3, SJ-95
 Ulomak čaše na stalku u obliku izduženog ljevka.
 Sačuvan stalak u potpunosti, bez čašice. Na dnu stalka je disk koji ga je spajao sa stopom. Staklo svijetlo ljubičasto sivkasto tonirano. Irizacija, oštećenja, mjehurići. Puhano i oblikovano uz pomoć pribora.
 Kraj 16.-17. st. / Venecija, Dubrovnik
 v. 6,6 x š. 1,45 (stalak) / 2,5 (stopa) cm



M 1:4

183. ČAŠA NA STALKU

Benediktinski samostanski kompleks sv. Marije od Kaštela u Dubrovniku, 2007.; S-3, SJ-108, N-174
 Čaša na punom stalku s narebrenim diskom. Sačuvan stalak, na vrhu ima mali glatki disk, ispod se nalazi veći narebreni disk pod kojim je manje zadebljanje.
 Na dnu glatki tanki disk. Staklo zelenkasto sivo. Irizacija, malo mjehurića, staklo dobre kvalitete. Puhano i oblikovano uz pomoć pribora.
 17. st. / *à la façon de Venise*
 v. 4,5 x š. 2,33 cm



M 1:2

182. ČAŠA NA STALKU

Benediktinski samostanski kompleks sv. Marije od Kaštela u Dubrovniku, 2008.; S-3, SJ-95
 Ulomak čaše na stalku u obliku izduženog ljevka.
 Sačuvan stalak, osim donjeg završetka. Čašica je bila konusne forme, sačuvana je u donjem dijelu. Staklo svijetlo zelenkasto žućkasto sivkasto tonirano, s dosta oštećenja. Irizacija, mjehurići. Puhano i oblikovano uz pomoć pribora.
 Kraj 16.-17. st. / Venecija, Dubrovnik
 v. 8,4 x š. 2,05 (čašica) / 1,75 (stalak) x deb. 0,1-0,15 cm

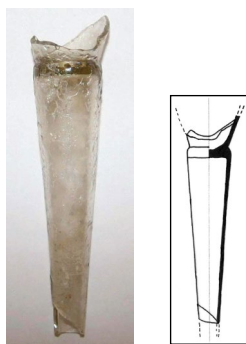

M 1:4

184. ČAŠA NA STALKU

Benediktinski samostanski kompleks sv. Marije od Kaštela u Dubrovniku, 2007.; S-3, SJ-108, N-174
 Čaša na punom stalku s narebrenim diskom.
 Sačuvan stalak, na vrhu ima mali narebreni disk, ispod se nalazi veći narebreni disk pod kojim je manje zadebljanje, stalak na dnu završava glatkim tankim diskom. Staklo zelenkasto sivo. Irizacija, malo mjehurića, staklo dobre kvalitete. Puhano i oblikovano uz pomoć pribora.
 17. st. / *à la façon de Venise*
 v. 3,68 x š. 2,4 cm

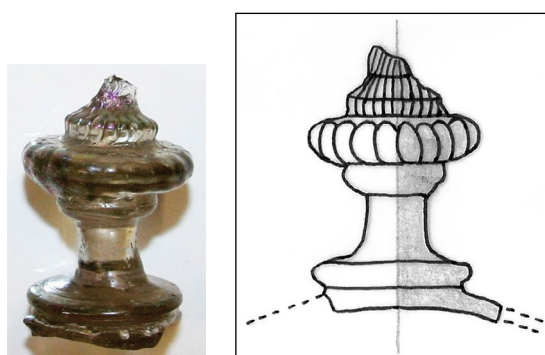

M 1:1

185. ČAŠA NA STALKU

Benediktinski samostanski kompleks sv. Marije od Kaštela u Dubrovniku, 2008.; S-11, SJ-228, N-280
 Čaša na punom tankom stalku koji je sužen po sredini, s diskom na vrhu koji ga dijeli od konusne čašice, te diskom na dnu koji ga povezuje sa stopom. Staklo zelenkasto žućkasto sivo. Irizacija, mjehurići. Puhano i oblikovano uz pomoć pribora.
 17. st. / zapadna Europa, Italija
 v. 6,4 x š. 2 (čašica) / 0,54-0,9 (stalak) / 5,32 (stopa) x deb. 0,13-0,18 cm

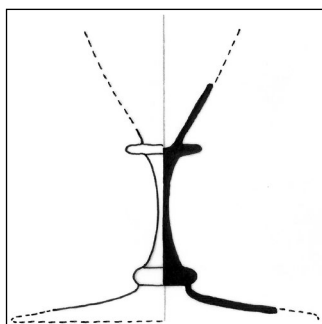

M 1:2

187. ČAŠA NA STALKU

Benediktinski samostanski kompleks sv. Marije od Kaštela u Dubrovniku, 2007.; S-3, SJ-74, N-139
 Čaša na šupljem stalku s dva diska. Stalak je sačuvan u potpunosti, dok se čašica neznatno sačuvala, kao i stopa. Staklo svijetlo bordo ljubičasto sivo tonirano. Irizacija, mjehurići. Puhano i oblikovano uz pomoć pribora.
 17. st. / Venecija, Italija, *à façon de Venise*
 v. 4,75 x š. 2,3 (čašica) / 1,16-2,38 (stalak) / 3,05 (stopa) x deb. 0,12 cm

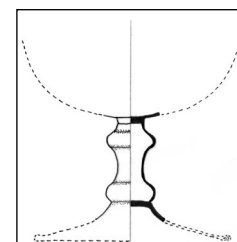

M 1:4

186. ČAŠA NA STALKU

Benediktinski samostanski kompleks sv. Marije od Kaštela u Dubrovniku, 2007.; S-3, SJ-87/III, N-162
 Čaša na punom tankom stalku koji je sužen po sredini, s diskom na vrhu koji ga dijeli od konusne čašice, te diskom na dnu koji ga povezuje sa stopom. Staklo zelenkasto žućkasto sivo. Irizacija, mjehurići. Puhano i oblikovano uz pomoć pribora.
 17. st. / zapadna Europa, Italija
 v. 5,25 x š. 2,18 (čašica) / 0,52-0,78 (stalak) / 2,9 (stopa) x deb. 0,12-0,15 cm

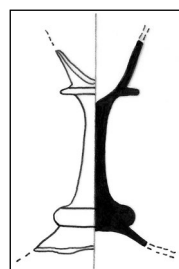

M 1:2

188. ČAŠA NA STALKU

Benediktinski samostanski kompleks sv. Marije od Kaštela u Dubrovniku, 2007.; S-11, SJ-265, N-294
 Čaša na stalku s dva šuplja nodusa. Stalak je sačuvan u potpunosti, dok se čašica neznatno sačuvala, kao i stopa. Staklo maslinasto zelene boje. Irizacija, mjehurići. Slobodno puhano, dorada priborom.
 17. st. / Venecija, Italija, *à la façon de Venise*
 v. 5,45 x š. 3,7 (čašica) / 1,15-2,65 (stalak) / 3,6 (stopa) x deb. 0,17-0,26 cm

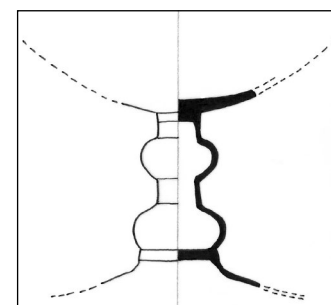

M 1:2

189. ČAŠA NA STALKU

Benediktinski samostanski kompleks sv. Marije od Kaštela u Dubrovniku, 2007.; S-11, SJ-265, N-294
 Čaša na šupljem stalku u obliku pješčanog sata.
 Stalak je sačuvan u potpunosti, dok se čašica neznatno sačuvala, kao i stopa. Staklo zelenkasto žućkaste boje. Irizacija, mjehurići. Puhano i oblikovano uz pomoć pribora.
 Kraj 16.-17. st. / Venecija, Dubrovnik
 v. 4,75 x š. 2,1 (čašica) / 1,08-2,27(stalak) / 2,56 (stopa) x deb. 0,16 cm

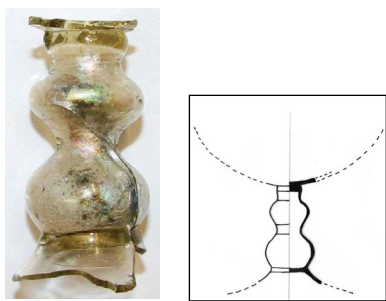

M 1:4

191. ČAŠA NA STALKU

Benediktinski samostanski kompleks sv. Marije od Kaštela u Dubrovniku, 2007.; S-3, SJ-87/III, N-162
 Čaša na stalku u obliku šupljih naslaganih nodusa/diskova.
 Stalak je cijeli sačuvan, s većim dijelom stope, no čašica se nije sačuvala. Staklo bezbojno. Irizacija, mjehurići. Puhano i oblikovano uz pomoć pribora.
 17. st. / Venecija, *à la façon de Venise*
 v. 9 x š. 2,4 (stalak) / 8,75 (Ø stope) cm

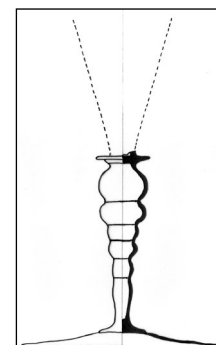

M 1:4

190. ČAŠA NA STALKU

Benediktinski samostanski kompleks sv. Marije od Kaštela u Dubrovniku, 2007.; S-3, SJ-95/II, N-186
 Ulomak čaše na stalku u obliku šupljih naslaganih nodusa. Sačuvan je dio stalka, čašica i stopa se nisu sačuvala. Staklo bezbojno. Irizacija, mjehurići. Puhano i oblikovano uz pomoć pribora.
 Kraj 16. st. - početak 17. st. / Venecija, *à la façon de Venise*
 v. 3,9 x š. 1,7 cm

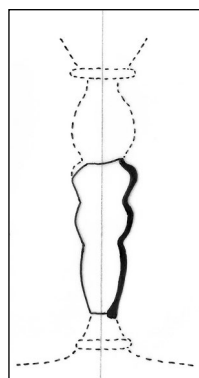

M 1:2

192. ČAŠA NA STALKU

Benediktinski samostanski kompleks sv. Marije od Kaštela u Dubrovniku, 2007.; S-3, SJ-88/II, N-177
 Ulomak čaše na šupljem stalku. Stalak je u potpunosti sačuvan, čašica i stopa djelomično. Čašica je vjerojatno bila u formi tulipana. Staklo žućkasto zelenkasto sive boje. Tragovi irizacije, mjehurići. Puhano i oblikovano uz pomoć pribora.
 Druga polovica 16.-17. st. / Dubrovnik, Italija, Venecija
 v. 5,1 x š. 1,75 x deb. 0,06-0,15 cm

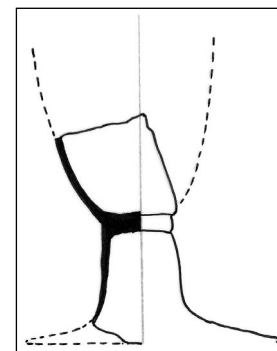

M 1:2

193. ČAŠA NA STALKU

Benediktinski samostanski kompleks sv. Marije od Kaštela u Dubrovniku, 2007.; S-3, SJ-95/I, N-168
 Ulomak čaše na šupljem stalku. Djelomično sačuvani stalak i čašica koja je vjerojatno bila u formi tulipana. Staklo sivkasto zelene boje. Tragovi irizacije, vidljivi mjehurići. Puhano i oblikovano uz pomoć pribora. Druga polovica 16.-17. st. / Dubrovnik, Italija, Venecija
 v. 3,7 x š. 1,5 x deb. 0,02-0,15 cm



M 1:2

195. ČAŠA NA STALKU

Benediktinski samostanski kompleks sv. Marije od Kaštela u Dubrovniku, 2008.; S-11, SJ-236A, N-299
 Ulomak čaše na kratkom šupljem stalku. Čašica se neznatno sačuvala, dok je stopa skoro cijela. Rub stope je zaobljen. Staklo svijetle zelene sive boje. Tragovi irizacije, mjehurići. Puhano i oblikovano uz pomoć pribora. Druga polovica 16.-17. st. / Venecija, Italija, zapadna Europa
 v. 4,4 x š. 1,7 (stalak) cm

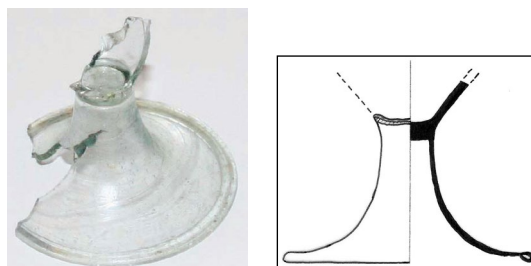

M 1:2

194. ČAŠA NA STALKU

Utvrda Sokol u Dunavama, Konavle 2013.: S-1, SJ-02/148, N-1167
 Ulomak čaše na stalku. Stalac djelomično sačuvan, bez čašice i stope. Tragovi irizacije, staklo gotovo bezbojno, sivkasto tonirano. Puhano i oblikovano uz pomoć pribora. Druga polovica 16.-17. st. / Dubrovnik, Italija, Venecija
 v. 3,25 x š. 1,6 cm

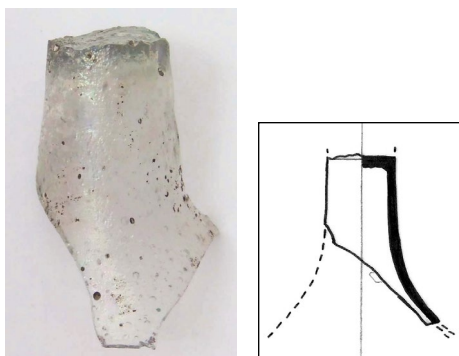

M 1:2

196. ČAŠA NA STALKU

Benediktinski samostanski kompleks sv. Marije od Kaštela u Dubrovniku, 2008.; S-11, SJ-243, N-271
 Ulomak čaše na stalku. Čašica djelomično sačuvana, s ukrasom reljefnih točkica dobivenim puhanjem u kalup. Stalac sačuvan u potpunosti, pri vrhu na spoju s čašicom mali disk, ispod veći nodus pod kojim je prošireni šuplji stalak. Stopa se nije sačuvala, osim manjeg dijela na spoju sa stalkom. Staklo prozirno, žućkasto tonirano. Tragovi irizacije, mjehurići. Čašica puhana u kalup i slobodno, stalak i stopa oblikovani uz pomoć pribora. Kraj 16.-17. st. / Venecija, Italija, Dubrovnik
 v. 6,5 x š. 4,9 (čašica) / 2,15 (stalak) / 4,65 (stopa) x deb. 0,15-0,2 cm

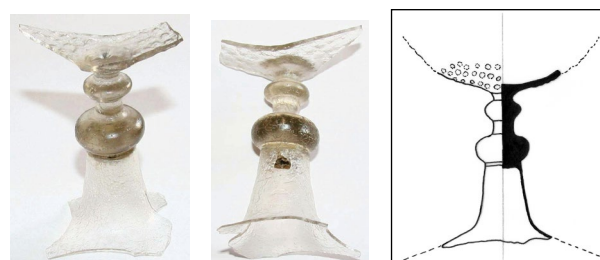

M 1:2

197. ČAŠA NA STALKU

Franjevački samostan Gospe od Špilice (sv. Marije na Lopudu), 2006.; S-2, SJ-9, PN-6
 Ulomak čaše na šupljem stalku s diskovima iznad njega. Stalak se nije sačuvao (osim vrha), diskovi iznad sačuvani kao i dio čašice. Staklo smeđe jantarne boje. Tragovi irizacije, mjehurići. Puhano i oblikovano uz pomoć pribora.
 Druga polovica 16.-17. st. / Italija, Venecija
 v. 4,3 x š. 5,7 (čašica) / 2,06 (širi disk) x deb. 0,06-0,12 cm

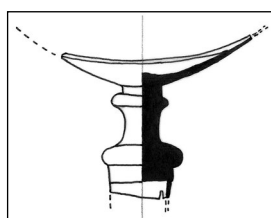

M 1:2

199. ČAŠA NA STALKU

Benediktinski samostanski kompleks sv. Marije od Kaštela u Dubrovniku, 2007.; S-3, SJ-95/IV, N-202
 Ulomak čaše na šupljem stalku s diskovima iznad njega. Stalak je djelomično sačuvan, na vrhu se nalazi deblji disk, a pod čašicom manji stanjeni disk. Staklo zelenkasto sivo tonirano. Tragovi irizacije, mjehurići. Puhano i oblikovano uz pomoć pribora.
 Druga polovica 16.-17. st. / Dubrovnik, Italija, Venecija
 v. 3,8 x š. 1,75 (veći disk) / 1,5 (stalak) cm

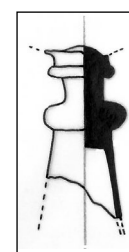

M 1:2

198. ČAŠA NA STALKU

Benediktinski samostanski kompleks sv. Marije od Kaštela u Dubrovniku, 2008.; S-11, SJ- oko SJ 240, N-265
 Ulomak čaše na šupljem stalku s diskovima iznad njega. Stalak je dobro sačuvan, na vrhu se nalazi deblji disk, a pod čašicom manji stanjeni disk. Staklo zelenkasto ljubičasto sivo tonirano. Tragovi irizacije, vidljivi mjehurići. Puhano i oblikovano uz pomoć pribora.
 Druga polovica 16.-17. st. / Dubrovnik, Italija, Venecija
 v. 5,6 x š. 1,84 (veći disk) / 1,7 (dno stalka) cm

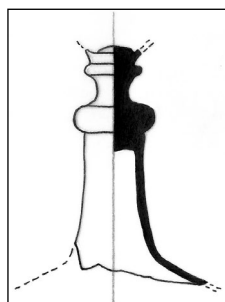

M 1:2

200. ČAŠA NA STALKU

Benediktinski samostanski kompleks sv. Marije od Kaštela u Dubrovniku, 2007.; S-3, SJ-88, N-179
 Ulomak čaše na šupljem stalku s diskovima iznad njega. Stalak se nije sačuvao (osim vrha). Iznad stalka se nalazi deblji disk, a pod čašicom manji. Staklo zelenkasto sivo tonirano. Tragovi irizacije, mjehurići. Puhano i oblikovano uz pomoć pribora.
 Druga polovica 16.-17. st. / Italija, Venecija, Dubrovnik
 v. 2,5 x š. 1,9 (veći disk) cm

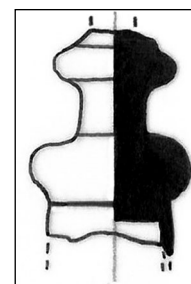

M 1:1

201. ČAŠA NA STALKU

Benediktinski samostanski kompleks sv. Marije od Kaštela u Dubrovniku, 2007.; S-3, SJ-87/IV, N-192
 Ulomak čaše na kratkom stalku. Dijelom sačuvana stopa s diskom na vrhu koji ju je spajao sa stalkom. Staklo žućkasto sivkasto tonirano. Irizacija, mjehurići. Puhano i oblikovano uz pomoć pribora.
 Druga polovica 16.-17. st. / Venecija, Dubrovnik
 v. 2,1 x š. 4,65 cm

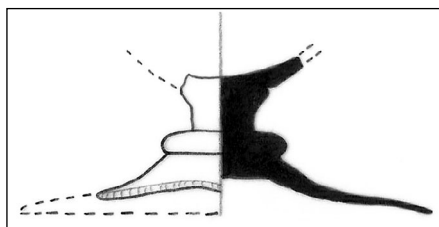

M 1:2

202. ČAŠA NA STALKU

Benediktinski samostanski kompleks sv. Marije od Kaštela u Dubrovniku, 2007.; S-3, SJ-87/IV, N-192
 Sačuvan vrlo kratki stalak s nodusom i dio stope. Čašica nije sačuvana. Staklo zelenkasto sivkasto tonirano, s mjehurićima. Puhano i oblikovano uz pomoć pribora.
 Druga polovica 16.-17. st. / Venecija
 v. 3,7 x š. 2,4 (disk) / 6,2 (stopa) cm



M 1:2

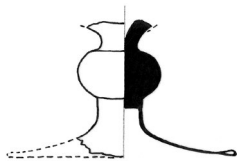

203. ČAŠA NA STALKU

Benediktinski samostanski kompleks sv. Marije od Kaštela u Dubrovniku, 2007.; S-3, SJ-87/III, N-170
 Ulomak donjeg dijela čaše na stalku. Recipijent se nije sačuvao, odnosno ostao je vrlo mali dio njegove baze, a bio je u formi lijevka; od nodusa ga je dijelio tanki disk. Također je nodus odijeljen od stope sličnim diskom. Staklo zelenkasto žućkasto sivkasto tonirano. Irizacija, mjehurići. Puhano i oblikovano uz pomoć pribora.
 Kraj 16. st. / Venecija, *à la façon de Venise*
 v. 4,75 x š. 3,11 (nodus) x 5,82 (stopa) cm



M 1:4

204. ČAŠA NA STALKU

Benediktinski samostanski kompleks sv. Marije od Kaštela u Dubrovniku, 2007.; S-3, SJ-87, N-181
 Ulomak čaše na stalku. Stalak i čašica izrađeni su u jednom dijelu. Stalak je sačuvan, dok se od čašice očuvao donji dio. Staklo sive boje. Tragovi irizacije, mnoštvo mjehurića. Puhano i oblikovano uz pomoć pribora.
 18. st. / Nizozemska, Engleska
 v. 6,8 x š. 3 (čašica) / 0,8 (stalak) x deb. 0,15 cm



M 1:4

205. RUČKA ČAŠE NA STALKU

Benediktinski samostanski kompleks sv. Marije od Kaštela u Dubrovniku, 2007.; S-3, SJ-87, N-154
Ručka čaše na stalku. Izrađena je u razigranoj vijugavoj formi koja podsjeća na morskog konjića. Unutrašnja traka je savijena na gornjem kraju, dok je vanjska narebrena i ima na oba kraja male krakove izvučene prema vani. Ručka je rađena od bezbojnog i tirkizno plavoga kvalitetnog stakla; mjehurići. Oblikovano alatima (izvlačenje, štipanje stakla).
Kraj 16.-17. st. / Venecija ili *à la façon de Venise*
v. 3,4 x š. 1,75 cm



M 1:1

206. RUČKA ČAŠE NA STALKU (?)

Nalazište: Knežev dvor na Lopudu, 2005.; područje dvorišta i tzv. kule uz Dvor
Ručka čaše na stalku (?) elegantne forme. Na ručki je ostao vrlo mali dio recipijenta od prozirnog stakla. Ručka je rađena od žućkastog stakla. Oblikovano alatima (izvlačenje, štipanje stakla).
Kraj 16.-17. st. / Venecija, Italija, Dubrovnik
v. 7,2 x š. 3,4 cm



M 1:2

207. ČAŠA NA STALKU (?)

Benediktinski samostanski kompleks sv. Marije od Kaštela u Dubrovniku, 2008.; S-11, SJ- 228, N-277
Ulomak recipijenta čaše na stalku (?). Obod blago zaobljen. Staklo svijetle vinske ružičaste boje. Irizacija, tragovi razvlačenja mase. Slobodno puhanu.
15.-16. st. ? / Venecija, Italija, Dubrovnik
v. 3,1 x š. 8,7 x deb. 0,1-0,16 cm; Ø otv. 9,8 cm

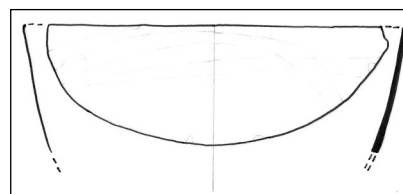

M 1:2

208. ČAŠA NA STALKU (?)

Benediktinski samostanski kompleks sv. Marije od Kaštela u Dubrovniku, 2008.; S-11, SJ- 228, N-277
Ulomak valovitog / narebrenog recipijenta na stalku (?) ili zdjelice, sa širokim vertikalnim rebrom. Sačuvan mali dio valovitog oboda, cijela visina stijenke tijela i prijelaz prema dnu posude. Staklo bezbojno. Mjehurići, irizacija. Puhano u kalup.
Kraj 16. - početak 17. st. / *à la façon de Venise*
v. 4 x š. 7,8 x deb. 0,09-3 cm; Ø otv. cca 15 cm

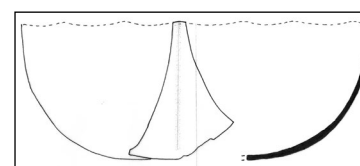

M 1:2

209. ČAŠA NA STALKU

Benediktinski samostanski kompleks sv. Marije od Kaštela u Dubrovniku, 2008.; S-11, SJ-279, N-311. Ulomak recipijenta čaše na stalku. Ukrašen dijagonalnim rombova. Staklo žućkasto tonirano. Malo mjehurića, tragovi razvlačenja staklene mase. Optičko puhanje.

16. st. / Venecija, Italija, Dubrovnik
v. 5,77 x š. 4,5 x deb. 0,07-0,15 cm; Ø 10 cm

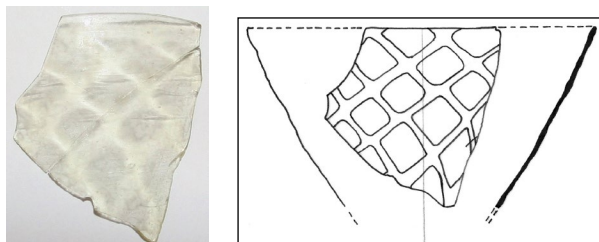

M 1:2

210. ČAŠA NA STALKU

Utvrda Sokol u Dunavama, Konavle 2013.; nasipni sloj oko utvrde

Ulomak gornjeg dijela čaše na stalku. Ispod čašice sačuvao se spljošteni disk. Staklo zeleno sive boje. Malo mjehurića, irizacija. Puhano i oblikovano uz pomoć pribora.

Kraj 16.-17. st. / Venecija, Italija, Dubrovnik
v. 1,9 x š. 3,4 x deb. 0,1-0,2 cm

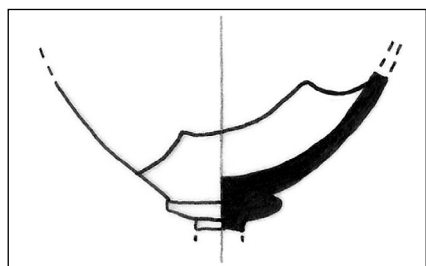

M 1:1

211. ČAŠA NA STALKU

Utvrda Sokol u Dunavama, Konavle 2012.; nasipni sloj oko utvrde

Dno čašice s dijelom stijenke, ulomak pripadao čaši na stalku. Na dnu čašice trag otpalog stalka čaše. Staklo maslinasto zeleno, mjehurići, tragovi razvlačenja smjese. Puhano i oblikovano uz pomoć pribora.

Kraj 16.-17. st. / Venecija, Italija, Dubrovnik
v. 1,6 x š. 3,7 x deb. 0,16-0,25 cm

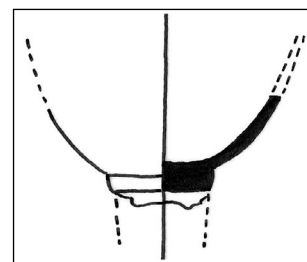

M 1:1

212. ČAŠA NA STALKU

Benediktinski samostanski kompleks sv. Marije od Kaštela u Dubrovniku, 2007.; S-3, SJ-87/IV, N-192 Ulomak čaše na stalku. Djelomično sačuvana čašica s diskom. Staklo zelenkasto sivkaste boje. Mjehurići, irizacija. Slobodno puhanje. Puhano i oblikovano uz pomoć pribora.

Kraj 16.-17. st. / Venecija, Italija, Dubrovnik
v. 3,4 x š. 4 x deb. 0,1-0,25 cm

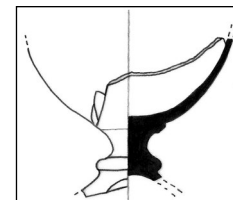

M 1:2

213. ČAŠA NA STALKU

Benediktinski samostanski kompleks sv. Marije od Kaštela u Dubrovniku, 2007.; S-3, SJ-87/IV, N-192
Ulomak čaše na stalku. Djelomično sačuvana čašica s diskom na prijelazu prema stalku. Staklo sivkaste boje. Mjehurići, irizacija. Puhano i oblikovano uz pomoć pribora.

Kraj 16.-17. st. / Venecija, Italija, Dubrovnik
v. 1,9 x š. 3,55 x deb. 0,05-0,15 cm

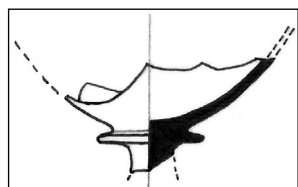
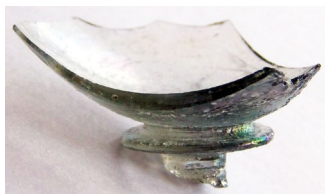

M 1:1

215. ČAŠA NA STALKU

Benediktinski samostanski kompleks sv. Marije od Kaštela u Dubrovniku, 2007.; S-3, SJ-87, N-150
Ulomak čaše na stalku. Djelomično sačuvana čašica, blago zaobljena na dnu. Staklo sivkasto žućkasto. Malo mjehurića, irizacija. Puhano i oblikovano uz pomoć pribora.

Kraj 16.-17. st. / Venecija, Italija, Dubrovnik
v. 1,5 x š. 3,35 x deb. 0,03-0,15 cm

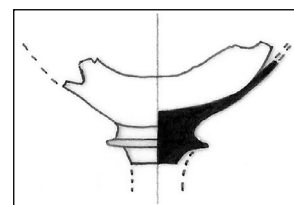

M 1:2

214. ČAŠA NA STALKU

Benediktinski samostanski kompleks sv. Marije od Kaštela u Dubrovniku, 2007.; S-3, SJ-87, N-181
Ulomak čaše na stalku. Djelomično sačuvana čašica, blago zaobljena na dnu. Staklo žućkasto zeleno sive boje. Malo mjehurića. Puhano i oblikovano uz pomoć pribora.

Kraj 16.-17. st. / Venecija, Italija, Dubrovnik
v. 2,95 x š. 4,3 x deb. 0,06-0,15 cm

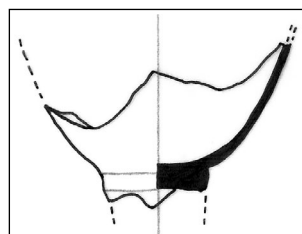

M 1:1

216. ČAŠA NA STALKU

Benediktinski samostanski kompleks sv. Marije od Kaštela u Dubrovniku, 2007.; S-3, SJ-87/IV, N-192
Ulomak čaše na stalku. Djelomično sačuvana čašica. Sačuvan je prijelaz prema stalku koji je bio šupalj. Staklo zelenkasto sivkaste boje. Mjehurići, irizacija. Puhano i oblikovano uz pomoć pribora.

Kraj 16.-17. st. / Venecija, Italija, Dubrovnik
v. 1,45 x š. 4,5 x deb. 0,12-0,22 cm

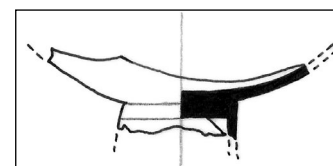

M 1:1

217. ČAŠA NA STALKU (?)

Benediktinski samostanski kompleks sv. Marije od Kaštela u Dubrovniku, 2007.; S-3, SJ-95/I, N-168. Ulomak recipijenta čaše na stalku ili zdjelice. Dijagonalne mliječno bijele niti. U gornjem dijelu su niti sličnih razmaka, dok su u donjem razmaci veći. Staklo sivkasto. Irizacija, mjehurići, oštećenja stakla. *Filigrana a fili*, slobodno puhanje. 17. st. / Venecija, Dubrovnik v. 4,8 x š. 6,07 x deb. 0,1-0,15 cm; deb. niti: 0,05-0,2 cm; Ø otv. 11 cm

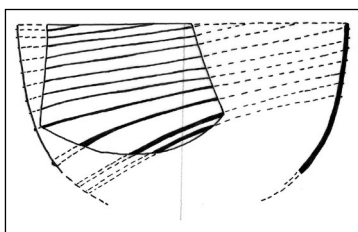

M 1:2

219. ČAŠA NA STALKU

Benediktinski samostanski kompleks sv. Marije od Kaštela u Dubrovniku, 2007.; S-3, SJ-87/IV, N-190 Ulomak čaše na stalku. Djelomično sačuvan središnji šuplji nodus koji stoji na tankom glatkom prstenu, pod kojim se nastavlja donji dio stalka. Staklo sivkasto s mliječno bijelim zakošenim paralelnim prugama. Irizacija. Slobodno puhanu, dorada priborom, *filigrana a fili*. Kasno 16. - rano 17. st. / Venecija, *à la façon de Venise* v. 2,26 x š. 1,85 (nodus) x deb. 0,12-0,15 cm

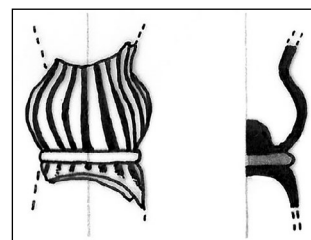

M 1:1

218. ČAŠA NA STALKU

Benediktinski samostanski kompleks sv. Marije od Kaštela u Dubrovniku, 2008.; S-11, SJ-pronađeno pri zatrpavanju, N-315 Ulomak čaše na stalku. Sačuvan donji dio čašice, manji i veći disk ispod nje. Staklo bezbojno, niti mliječno bijele. Slobodno puhanu, dorada priborom, *filigrana a fili*. 16. st. / Venecija, *à la façon de Venise* v. 3,7 x š. 2,3 (čašica) / 2,2 (disk) x deb. 0,2-0,22 cm

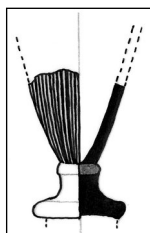

M 1:2

220. ČAŠA NA STALKU

Benediktinski samostanski kompleks sv. Marije od Kaštela u Dubrovniku, 2007.; S-3, SJ-87/IV, N-190 Ulomak čaše na stalku. Sačuvan šuplji kugličasti nodus pod kojim je vrlo tanki prsten, ispod kojeg se nastavlja stopa. Staklo svijetlo zelenkasto. Irizacija, mjehurići. Puhano, oblikovano uz pomoć pribora. 16.-17. st. / Venecija, Italija v. 3,25 x š. 2,45 (nodus) / 3,2 (stopa) cm

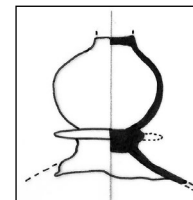

M 1:2

221. ČAŠA NA STALKU

Benediktinski samostanski kompleks sv. Marije od Kaštela u Dubrovniku, 2008.; S-11, SJ-228, N-280
Ulomak čaše na stalku. Stopa cijela sačuvana s diskom na vrhu koji ju je spajao sa stalkom. Staklo sivkasto zelenkasto. Irizacija, mjehurići. Puhano, oblikovano uz pomoć pribora.

Druga polovica 16.-17. st. / Venecija, Italija, Dubrovnik

Ø 7,3 cm

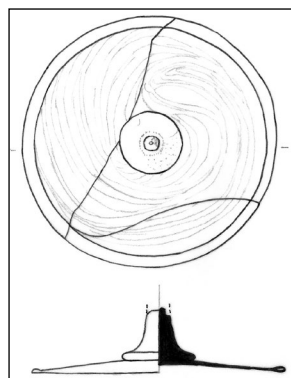

M 1:2

223. ČAŠA NA STALKU

Knežev dvor na Lopudu, 2005.; područje dvorišta i tzv. kule uz Dvor

Ulomak čaše na stalku. Sačuvan velik dio stope s diskom na vrhu koji ju je spajao sa stalkom. Staklo žućkasto zelenkasto tonirano. Irizacija, mjehurići. Puhano, oblikovano uz pomoć pribora.

Druga polovica 16.-17. st. / Venecija, Italija, Dubrovnik

š. 8,45 x dulj. 5,3 cm

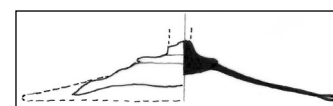

M 1:2

222. ČAŠA NA STALKU

Knežev dvor na Lopudu, 2005.; područje dvorišta i tzv. kule uz Dvor

Ulomak čaše na stalku. Stopa cijela sačuvana s diskom na vrhu koji ju je spajao sa stalkom. Staklo žućkasto zelenkasto tonirano. Irizacija, mjehurići. Puhano, oblikovano uz pomoć pribora.

Druga polovica 16.-17. st. / Venecija, Italija, Dubrovnik

Ø 7,5-8 cm

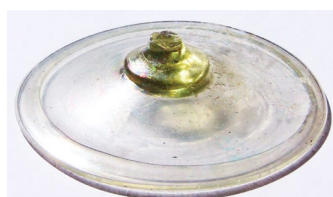

M 1:2

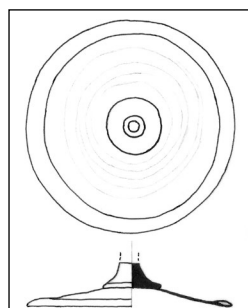

224. ČAŠA NA STALKU

Benediktinski samostanski kompleks sv. Marije od Kaštela u Dubrovniku, 2007.; S-3, SJ-87/IV, N-192
Ulomak čaše na stalku. Djelomično sačuvana stopa s diskom na vrhu koji ju je spajao sa stalkom. Staklo bezbojno. Irizacija, mjehurići. Puhano, oblikovano uz pomoć pribora.

Druga polovica 16.-17. st. / Venecija, Italija, Dubrovnik

v. 1,5 x š. 4,9 cm

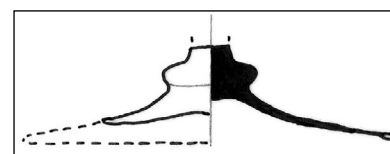

M 1:1

225. ČAŠA NA STALKU

Benediktinski samostanski kompleks sv. Marije od Kaštela u Dubrovniku, 2008.; S-3, SJ-95, N-168
 Ulomak čaše na stalku. Djelomično sačuvana stopa s diskom na vrhu koji ju je spajao sa stalkom. Staklo sivkasto zelenkasto. Irizacija, mjehurići. Puhano, oblikovano uz pomoć pribora.
 Druga polovica 16.-17. st. / Venecija, Italija, Dubrovnik
 v. 2,55 x š. 5,45 cm

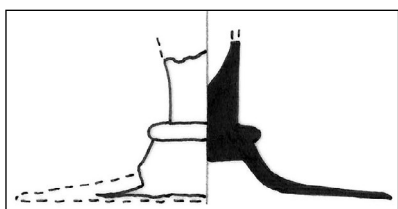

M 1:1

227. ČAŠA NA STALKU

Benediktinski samostanski kompleks sv. Marije od Kaštela u Dubrovniku, 2007.; S-3, SJ-88/II, N-177
 Ulomak čaše na stalku. Djelomično sačuvana stopa s diskom na vrhu koji ju je spajao sa stalkom. Staklo gotovo bezbojno, sivkasto tonirano. Irizacija, mjehurići. Puhano, oblikovano uz pomoć pribora.
 Druga polovica 16.-17. st. / Venecija, Italija, Dubrovnik
 v. 2,5 x š. 6,9 cm

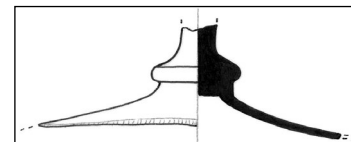

M 1:2

226. ČAŠA NA STALKU

Benediktinski samostanski kompleks sv. Marije od Kaštela u Dubrovniku, 2008.; S-11, SJ-236A, N-298
 Ulomak čaše na stalku. Djelomično sačuvana stopa s diskom na vrhu koji ju je spajao sa stalkom. Staklo gotovo bezbojno s malo sivkaste nijanse. Irizacija, mjehurići. Puhano, oblikovano uz pomoć pribora.
 Druga polovica 16.-17. st. / Venecija, Italija, Dubrovnik
 v. 1,5 x š. 5,75 cm

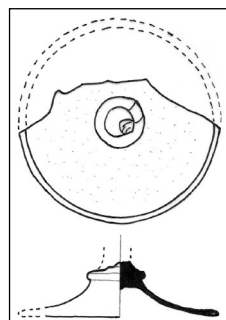

M 1:2

228. ČAŠA NA STALKU

Utvrda Sokol u Dunavama, Konavle 2012.; nasipni sloj oko utvrde
 Ulomak stope čaše na stalku. Središnji dio stope uzdiže se prema dnu stalka. Staklo bezbojno s primjesom svijetle zelenkasto ljubičaste, s malo mjehurića. Puhano, oblikovano uz pomoć pribora.
 Druga polovica 16.-17. st. / Venecija, Italija, Dubrovnik, zapadna Europa
 v. 0,9 x š. 2,6 x deb. 0,12-0,2 cm; Ø cca 6 cm

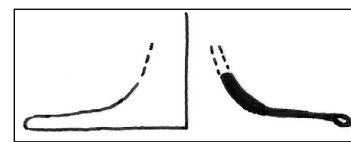

M 1:2

229. KALEŽ

Benediktinski samostanski kompleks sv. Marije od Kaštela u Dubrovniku, 2008.; S-3, SJ-87, N-161
Ulomak pehara. Čašica nije sačuvana, djelomično sačuvani stalak i stopa. Stopa kanelirana, rub joj je blago valovit. Tragovi irizacije, staklo tamno plave boje. Slobodno puhano, puhano u kalup, dorada alatima.

Zadnja četvrtina 15. st. - početak 16. st. / Venecija
v. 5,5, x š. 6,55 cm; Ø 9 cm



M 1:4

230. KALEŽ (?)

Benediktinski samostanski kompleks sv. Marije od Kaštela u Dubrovniku, 2008.; S-11, SJ-222, N-301
Ulomak stope i stalka kaleža (?). Ukrašen radijalnim rebarama u blagom reljefu. Rub stope blago valovit i uvijen. Staklo sivkasto tonirano. Mjehurići. Slobodno puhano, dorada alatima.

15.-16. st. ? / Dubrovnik, Venecija
v. 4,5 x š. 1,25 (vrh) / 7,5 (dno) x deb. 0,14-0,2 cm;
Ø stope cca 8,5 cm

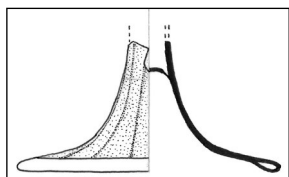

M 1:2

231. PEHAR

Benediktinski samostanski kompleks sv. Marije od Kaštela u Dubrovniku, 2007.; S-3, SJ -92 (prostorija 1), N-147 (recipijent); S-3, SJ -86 (prostorija 2), N-146 (stopa)

Ulomak čaše poligonalne forme koja se sužava pri dnu. Poligonalne plohe izvedene brušenjem. Poligonalna stopa (deveterokutna) cijela sačuvana. Vjerojatno su ta dva ulomka pripadala istom peharu. Staklo bezbojno, kvalitetno. Izrada u kalupu, brušenje.

19. st. / Češka
v. 7,5 x š. 5,18 x deb. 0,26-0,54 cm; Ø otv. cca 5,5 cm (recipijent); v. 2,9; Ø 7,8 cm (stopa)

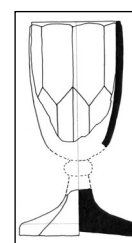

M 1:4

232. PEHAR

Benediktinski samostanski kompleks sv. Marije od Kaštela u Dubrovniku, 2007.; S-3, SJ -86 (prostorija 2), N-146

Ulomak poligonalne (vjerojatno oktogonalne) stope pehara. Staklo bezbojno, kvalitetno. Izrada u kalupu, brušenje.

19. st. / Češka
v. 1,85 x š. 7,4 cm

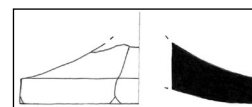

M 1:2

233. TAZZA

Benediktinski samostanski kompleks sv. Marije od Kaštela u Dubrovniku, 2007.; S-3, SJ-91, N-198
 Ulomak *tažze* sa stalkom u obliku izduženog lijevka. Sačuvan stalak s malim dijelom recipijenta. Staklo žućkasto zelenkasto sivkasto ljubičasto tonirano, blago zamućeno s dosta nečistoća i oštećenja. Irizacija, mjehurići. Slobodno puhano i oblikovano uz pomoć pribora.

Kraj 16.-17. st. / Venecija, Dubrovnik
 v. 5,7 x š. 4 (čašica) / 1,76 (stalak) x deb. 0,2 cm

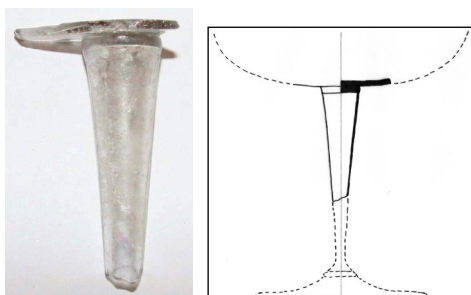

M 1:4

234. TAZZA

Benediktinski samostanski kompleks sv. Marije od Kaštela u Dubrovniku, 2008.; S-11, SJ-228/II, N-257

Ulomak *tažze* na stalku u obliku izduženog lijevka. Sačuvan stalak (osim donjeg završetka), i baza plitkog recipijenta. Staklo svijetlo zelenkasto žućkasto tonirano, s dosta nečistoća i oštećenja, tragovi razvlačenja staklene mase. Irizacija, mjehurići. Slobodno puhano i oblikovano uz pomoć pribora.

Kraj 16.-17. st. / Venecija, Dubrovnik
 v. 8,3 x š. 4,7 (čašica) / 2 (stalak) x deb. cca 0,12 cm

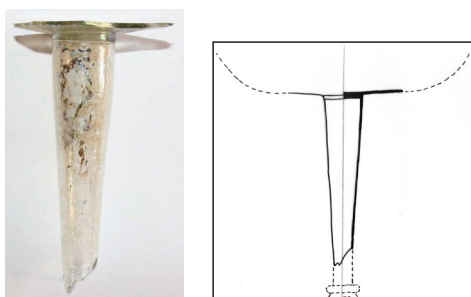

M 1:4

235. TAZZA

Benediktinski samostanski kompleks sv. Marije od Kaštela u Dubrovniku, 2008.; S-11, SJ-228, N-288
 Ulomak *tažze* na stalku u obliku izduženog lijevka. Djelomično sačuvani stalak i dio baze plitkog recipijenta. Staklo svijetlo zelenkasto sivkasto tonirano, s dosta nečistoća. Dosta mjehurića. Slobodno puhano i oblikovano uz pomoć pribora.

Kraj 16.-17. st. / Venecija, Dubrovnik
 v. 2,76 x š. 4,5 (dno čašice) / 2,42 (stalak) x deb. 0,12-0,15 cm

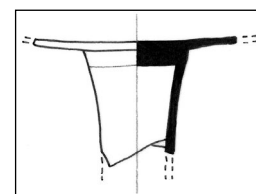

M 1:1

236. TAZZA

Benediktinski samostanski kompleks sv. Marije od Kaštela u Dubrovniku, 2007.; S-3, SJ-87/III, N-162
 Ulomak *tažze* na stalku u obliku izduženog lijevka. Sačuvan stalak s malim dijelom plitkog recipijenta. Staklo gotovo bezbojno, svijetlo zelenkasto sivkasto tonirano, blago zamućeno s dosta nečistoća i oštećenja. Irizacija, mjehurići. Slobodno puhano i oblikovano uz pomoć pribora.

Kraj 16.-17. st. / Venecija, Dubrovnik
 v. 9,05 x š. 3,1 (čašica) / 2,1 (stalak) x deb. 0,18 cm

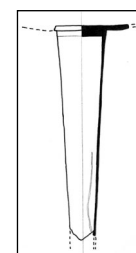

M 1:4

237. TAZZA

Benediktinski samostanski kompleks sv. Marije od Kaštela u Dubrovniku, 2007.; S-3, SJ-87/IV, N-190
Ulomak *tazze* (?) na stalku u obliku okrenutog šupljeg balustra ili cigare. Stalak je u potpunosti sačuvan. Na prijelazu stalka prema čašici nalazi se disk, od recipijenta se sačuvao manji dio. Staklo žućkasto smeđe tonirano. Irizacija, mjehurići i tragovi razvlačenja staklene mase. Slobodno puhanu i oblikovano uz pomoć pribora.

Kraj 16. - početak 17. st. / Venecija, *à la façon de Venise*
v. 7,2 x š. 3,95 (čašica) / 1,85 (stalak) x deb. 0,1-0,12 cm

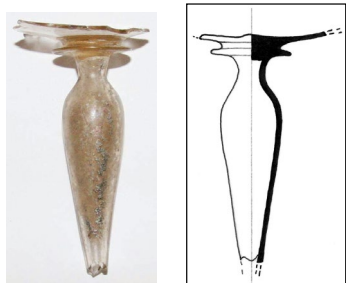

M 1:2

238. TAZZA

Benediktinski samostanski kompleks sv. Marije od Kaštela u Dubrovniku, 2007.; S-3, SJ-87/III, N-190
Ulomak *tazze* na stalku u obliku okrenutog šupljeg balustra ili cigare. Stalak je u potpunosti sačuvan. Na prijelazu stalka prema čašici nalazi se disk, sačuvan mali dio plitkog recipijenta. Staklo svijetlo zelenkasto tinirano. Irizacija, mjehurići i tragovi razvlačenja staklene mase. Slobodno puhanu i oblikovano uz pomoć pribora.

Kraj 16. - početak 17. st. / Venecija, *à la façon de Venise*

v. 10,65 x š. 2,96 (čašica) / 1,7 (stalak) x deb. 0,12 cm

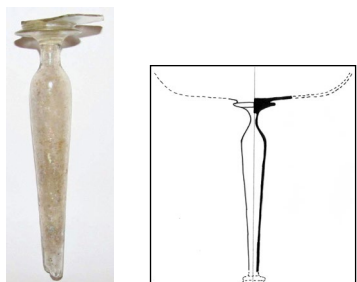

M 1:4

239. ZDJELICA

Utvrdna Sokol u Dunavama, Konavle 2012.; nasipni sloj oko utvrde

Ulomci oboda i stijenke zdjelice. Staklo tamno plave boje, s mjehurićima, tragovi razvlačenja smjese. Slobodno puhanje, apliciranje, dorada priborom.

16. st. / Venecija, Italija

v. 1,5 x š. 1,9 x deb. 0,12 cm (obod); v. 0,97 x š. 1 x deb. 0,1 cm (stijenka); Ø otv. cca 12 cm; dulj. 2,96 x š. 1,25 x deb. 0,1 cm (dno); Ø dna: 4 cm

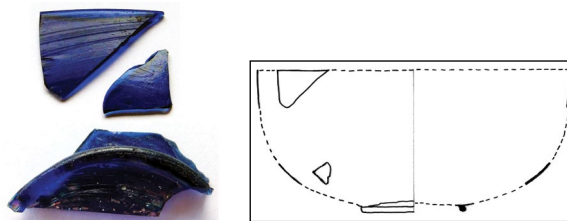

M 1:2

240. ZDJELICA

Benediktinski samostanski kompleks sv. Marije od Kaštela u Dubrovniku, 2007.; S-3, SJ 108/I, N-175
Stopa zdjele (?), cijela sačuvana, s uvijenim rubom. Nedostaje dio baze recipijenta, a sačuvao se samo djelić stijenke. Staklo svijetlo sivkasto zelenkasto. Mjehurići, irizacija. Slobodno puhanje i dorada priborom.

16. st. / Venecija, Italija, Dubrovnik

v. 1,65 x š. 3,83 (ostatak recipijenta) x deb. 0,05 (recipijent); Ø stope 5,2 cm

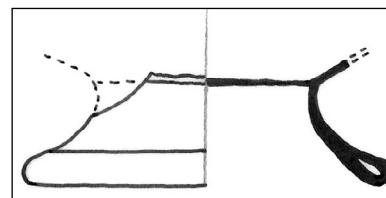

M 1:1

241. ZDJELICA

Benediktinski samostanski kompleks sv. Marije od Kaštela u Dubrovniku, 2007.; S-3, SJ-95/I, N-168. Stopa zdjele (?), cijela sačuvana, s uvijenim rubom. Od recipijenta se sačuvao samo djelić stijenke. Staklo gotovo bezbojno, svijetlo ružičasto tonirano. Mjehurići, irizacija. Slobodno puhanje i dorada priborom. 16. st. / Venecija, Italija, Dubrovnik v. 1,54; deb. 0,05 (stijenka recipijenta); Ø stope 5 cm

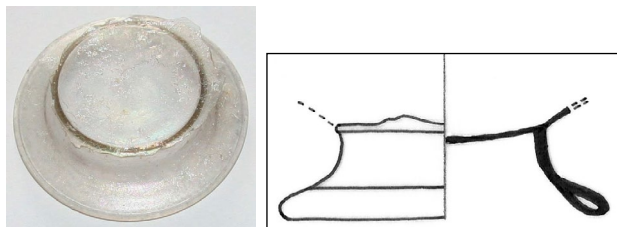

M 1:1

242. ZDJELA

Benediktinski samostanski kompleks sv. Marije od Kaštela u Dubrovniku, 2008.; S-11, SJ 253/265, N-290

Ulomak zdjele (?) na stopi. Sačuvan mali dio recipijenta koji je vjerojatno bio hemisferične forme. Staklo svijetlo ružičasto sivo tonirano. Mjehurići, irizacija. Slobodno puhanje i dorada priborom. 16. st. / Venecija, Italija, Dubrovnik v. 2,88 x š. 5,72 (recipijent) x deb. 0,05 cm (recipijent); Ø stope cca 8,1 cm

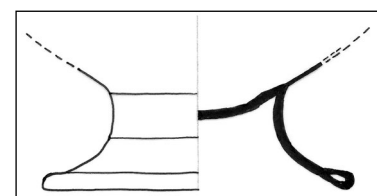

M 1:2

243. ZDJELICA-ŠALICA

Benediktinski samostanski kompleks sv. Marije od Kaštela u Dubrovniku, 2007.; S-1, S-2, SJ-17/III, SJ-34/II, SJ-40; N-30, N-55, N-65
Ulomci šalice-zdjelice (?) s dijagonalnim blagim rebrima oko cijele posude. Staklo žućkasto zeleno. Mjehurići. Optičko puhanje. 12.-14. st. / Bizantsko Carstvo (?) v. 3,4 x š. 2,45 x deb. 0,12-0,16 cm; v. 2,65 x š. 2,65 x deb. 0,13-0,18 cm; v. 2,63 x š. 1,82 x deb. 0,1-0,16 cm; Ø otv. cca 5,5-6 cm

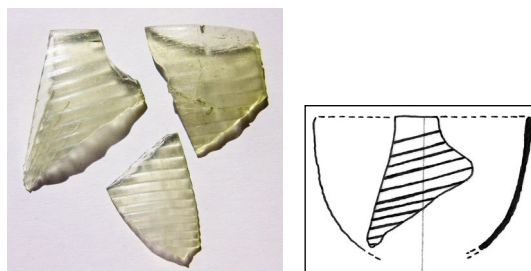

M 1:2

244. ZDJELICA

Utvrda Sokol u Dunavama, Konavle 2012.; nasipni sloj oko utvrde

Ulomci oboda i stijenke zdjelice. Ukas reljefnih dijagonalnih rebara. Staklo svijetlo žućkasto, s mjehurićima. Optičko puhanje.

15.-16. st. / Venecija, Italija v. 1,5 x š. 2,17 x deb. 0,1-0,15 cm; v. 1,72 x š. 3,7 x deb. 0,1-0,13 cm; v. 3,5 x š. 2,75 x deb. 0,15-0,19 cm; Ø otv. cca 15 cm

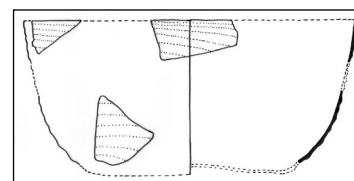

M 1:2

245. ZDJELICA

Utvrda Sokol u Dunavama, Konavle 2012.; nasipni sloj oko utvrde
 Ulomci oboda i dna zdjelice. Ukras zakrivljenih reljefnih rebara ili arkada. Staklo žućkasto zelenkasto, s malo mjehurića. Optički puhanje.
 Kraj 14. - poč. 15. st. / balkansko zaleđe, Italija, Dubrovnik
 v. 1,52 x š. 2,48 x deb. 0,1-0,2 cm; v. 1,77 x š. 2,44 x deb. 0,1-0,2 cm; v. 1,59 x š. 2,89 x deb. 0,1-0,2 cm; v. 1,35 x š. 1,68 x deb. 0,1-0,2 cm; v. 2,3 x š. 3,2 x deb. 0,16-0,3 cm; v. 2,23 x š. 1,5 x deb. 0,2-0,28 cm; Ø otv. 10 cm

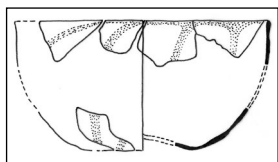

M 1:2

246. ZDJELICA-ŠALICA

Utvrda Sokol u Dunavama, Konavle 2012.; nasipni sloj oko utvrde
 Ulomci šalice-zdjelice. Ukras horizontalnih rombova izveden u reljefu. Staklo žućkaste boje, s dosta mjehurića. Optički puhanje.
 Kraj 14.-15. st. / Venecija, Italija, Dubrovnik, Balkan
 v. 2,87 x š. 1,18 x deb. 0,0-0,17 cm (obod); 1,9 x 2,5 x 0,09-0,17 cm (veća stijenka); v. 1,5 x š. 1,17 x deb. 0,09-0,15 cm (manja stijenka); Ø otv. cca 8 cm

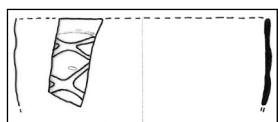
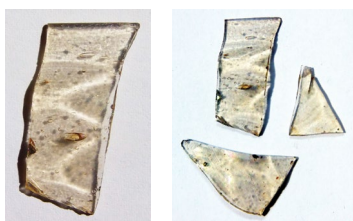

M 1:2

247. ZDJELICA

Benediktinski samostanski kompleks sv. Marije od Kaštela u Dubrovniku, 2007.; S-1, SJ-55, N-104
 Ulomak stijenske zdjelice (?) s motivom rombova.
 Staklo žućkasto tonirano. Mjehurići. Optički puhanje.
 16. st. / Italija, Venecija
 v. 4,16 x š. 3 x deb. 0,07-0,12 cm

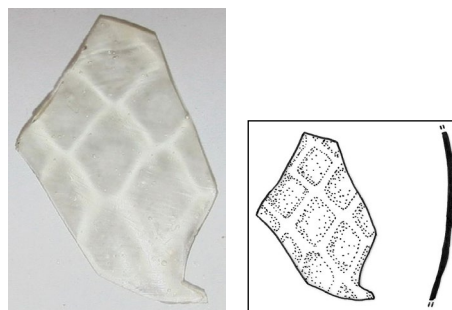

M 1:2

248. ZDJELICA

Utvrda Sokol u Dunavama, Konavle 2013.; S-1, SJ-02, N-966
 Ulomak konkavnog dna zdjelice (?). Reljefni kružni ukrasi s vanjske strane posude. Staklo sivkaste boje. Irizacija, staklo dosta oštećeno. Puhanje u kalup.
 16. st. / zapadna Europa, Venecija
 š. 3,6 x dulj. 5,6 cm

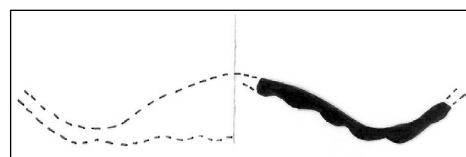

M 1:2

249. ZDJELICA

Utvrdna Sokol u Dunavama, Konavle 2013.; S-4, SJ-93, N-823

Ulomak oboda zdjelice s horizontalo apliciranom mliječno bijelom staklenom niti na vrhu. Irizacija, mjehurići; staklo bezbojno, s prilijepljenim nečistoćama. Slobodno puhanje, apliciranje.

16. st. / Venecija, Italija, Dubrovnik

v. 3,1 x š. 1,83 x deb. 0,18-0,2 cm; deb. niti: cca 0,22 cm; Ø otv. cca 10 cm

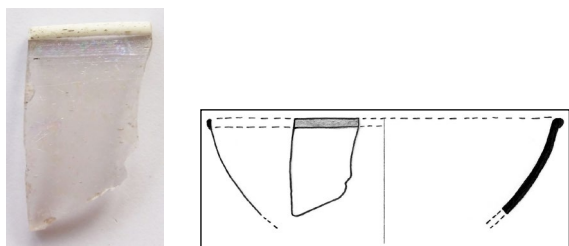

M 1:2

250. ZDJELICA

Benediktinski samostanski kompleks sv. Marije od Kaštela u Dubrovniku, 2007.; S-3, SJ-88/III, N-185

Ulomak oboda hemisferične zdjelice. Na obodu aplicirana mliječno bijela nit. U reljefu izvedeni veći rombovi. Staklo gotovo bezbojno, s malo svijetle sivkasto ljubičasto zelene nijanse. Irizacija, tragovi razvlačenja mase. Optičko puhanje, apliciranje.

16. st. / Venecija, Dubrovnik, Toskana

v. 2,9 x š. 4,77 x deb. 0,2-0,32 cm; Ø otv. 12,5 cm

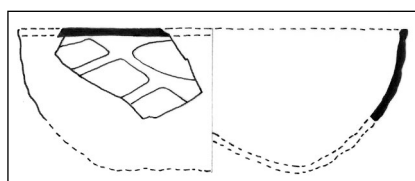

M 1:2

251. ZDJELICA

Benediktinski samostanski kompleks sv. Marije od Kaštela u Dubrovniku, 2007.; S-3, SJ-95/I, N-168.

Ulomak dna zdjelice. S vanjske strane dna su reljefne mliječno bijele niti, radijalno postavljene u razmacima. Staklo sivo zelene boje. Irizacija, mjehurići.

Filigrana a fili, slobodno puhanje.

16. st. / Venecija, Dubrovnik

v. 5,92 x š. 5,1 x deb. 0,14 cm; deb. niti 0,2-0,22 cm

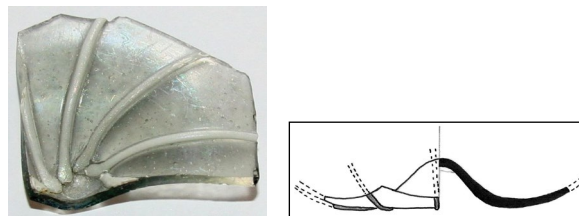

M 1:2

252. ZDJELICA

Benediktinski samostanski kompleks sv. Marije od Kaštela u Dubrovniku, 2007.; S-3, SJ-88/II (ispod SJ 108), N-177.

Ulomak dna zdjelice. S vanjske strane dna su reljefne mliječno bijele niti, radijalno postavljene u razmacima. Staklo sivo zelene boje. Irizacija, mjehurići.

Filigrana a fili, slobodno puhanje.

16. st. / Venecija, Dubrovnik

š. 8,2 x dulj. 3,9 x deb. 0,14 cm; deb. niti: 0,15-0,35 cm

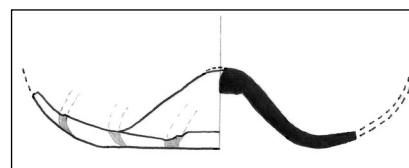

M 1:2

253. ZDJELICA

Kula Gornji ugao u Dubrovniku, 2008.; S-3A, SJ-133, N-373

Ulomak dna zdjelice. S vanjske strane dna su reljefne mliječno bijele niti, radijalno postavljene u razmacima. Staklo sivo zelene boje. Mjehurići. *Filigrana a fili*, Slobodno puhanje.

16. st. / Venecija, Dubrovnik

š. 3,1 x dulj. 5,13 x deb. 0,15-0,35 cm; deb. niti: 0,08-0,2 cm

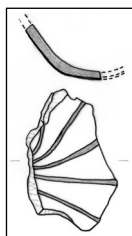

M 1:2

254. ZDJELICA

Knežev dvor u Dubrovniku 2016.; S-1, SJ-5, PN 1

Ulomak zdjelice. S vanjske strane dna su reljefne mliječno bijele niti, radijalno postavljene u razmacima. Staklo bezbojno. Mjehurići. *Filigrana a fili*, slobodno puhanje.

16. st. / Venecija, Dubrovnik

š. 2 x dulj. 4,7 deb. 0,03-0,07 cm; deb. niti: 0,2-0,28 cm

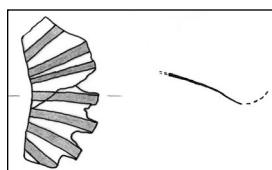

M 1:2

255. ZDJELICA

Benediktinski samostanski kompleks sv. Marije od Kaštela u Dubrovniku, 2007.; S-3, SJ-87/IV, N-192

Dno zdjele ili boce, blago konkavno. Aplicirana prstenasta nožica od istog stakla kao i posuda. Mliječno bijele niti se radijalno šire iz središta dna s vanjske strane. Staklo sivkasto. Irizacija. *Filigrana a fili*, *filigrana a retortoli*, slobodno puhanje.

16. st. / Italija, Dubrovnik

v. 7,05 x š. 5,15 x deb. 0,15-0,2 cm; Ø dna 5,2 cm

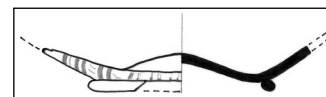

M 1:2

256. ZDJELICA

Utvrdna Sokol u Dunavama, Konavle 2013.; S-1, SJ-02/148/151, N-1167

Ulomak oboda zdjelice s reljefnim ukrasom koji imitira dijamante i naknadno dodanim obodom s ornamentom spiralne mliječno bijele niti. Staklo sivkasto zelenkaste boje. Irizacija, mjehurići. Puhanje u kalup, dorada alatima; *zanfirivo*.

16. st. / Venecija (?)

v. 2,7 x š. 3,83 x deb. 0,08-0,27 cm; Ø otv. cca 10 cm

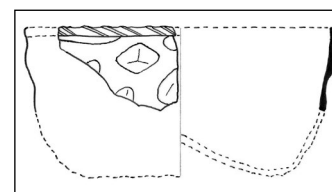
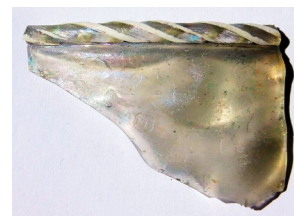

M 1:2

257. ZDJELICA

Benediktinski samostanski kompleks sv. Marije od Kaštela u Dubrovniku, 2007.; S-3, SJ-87-?.
Ulomak oboda zdjelice. Ukrašena vertikalnim mliječno-bijelim trakama i vertikalnim prugama s mrežastim uzorkom koji su naizmjenično postavljene. Staklo sivkasto. Irizacija, mjehurići. *Filigrana a fili, filigrana a reteortoli (a rete, tip Z)*, slobodno puhanje. Druga polovica 16. st. / Venecija, Dubrovnik v. 3 x š. 5,75 x deb. 0,13 cm; Ø otv. cca 12 cm

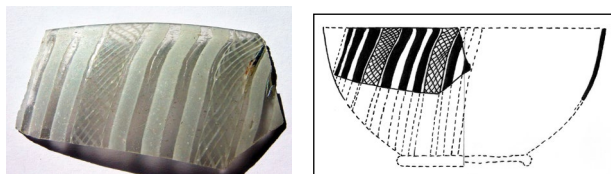

M 1:2

258. ZDJELICA

Benediktinski samostan i crkva Sv. Marije na otočiću na Velikom jezeru na Mljetu, 2007.; S-1, južni dio iskopa, trijem klaustara; 0,60-1.20 m, 15-20.10.2007.
Ulomci hemisferične zdjelice ili veće čaše s ručkama koje se nisu sačuvali. Na oba ulomka vide se njihovi četvrtasti otisci. Hemisferičnog je oblika, ukrašena je isprepletenim trakama u tri boje (zelena, tamno plava, bijela). Vrlo malo mjehurića i irizacije. *Filigrana a retortoli, filigrana a fili*, slobodno puhanje. Kraj 16.-17. st. / Venecija v. 4,6 x š. 9,2 x deb. 0,37-0,45 cm; v. 5,42 x š. 4,7 x deb. 0,32-0,42 cm; Ø otv. 11,5 cm

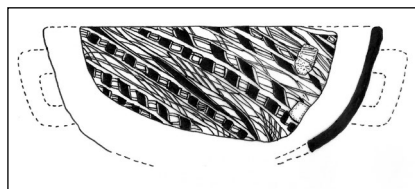

M 1:2

259. RUČKA ZDJELICE

Utvrdna Sokol, Konavle, 2013.; novovjekovni nasip uz sjevernu stranu utvrde
Ručka zdjelice (?). Unutrašnji dio izrađen je u vidu petlji koje tvore osmice. Vanjska traka podsjeća na formu fibule, a ima male krakove izvučene prema van. Na ručki je ostao vrlo mali dio recipijenta od prozirnog stakla. Ručka je rađena od tirkizno plavog kvalitetnog stakla. Oblikovana je alatima (izvlačenje, štibanje stakla). 17. st. / Venecija v. 4,05 x š. 1,5 cm

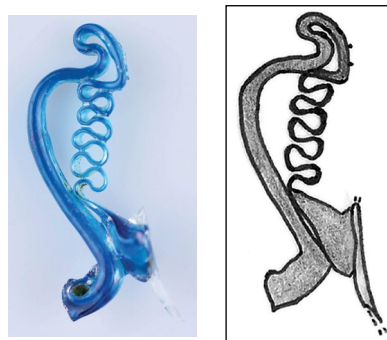

M 1:1

260. RUČKA ZDJELICE

Benediktinski samostanski kompleks sv. Marije od Kaštela u Dubrovniku, 2007.; S-3, SJ-88 (ispod SJ 108), N-179
Ručka zdjelice ili šalice, C oblika. Staklo bezbojno. Mjehurići, irizacija. Rani novi vijek / ? v. 3,12 x š. 2,15 cm; deb. ručke 0,62-0,82 cm

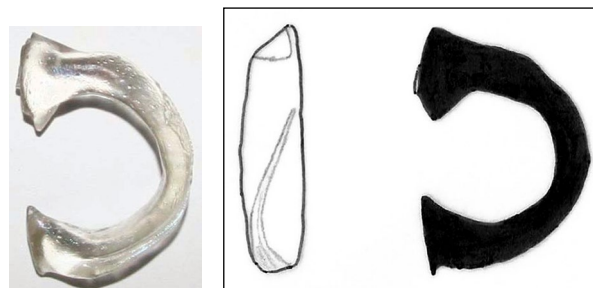

M 1:1

261. RUČKA ZDJELICE

Ispod mosta od Pila u Dubrovniku, 2015.; S-1, SJ-21/22, N-127

Ručka zdjelice s tri kraka. Staklo zeleno. Mjehurići, irizacija.

16.-17. st. / Venecija, zapadna Europa

v. 5,37 x 4,87 cm, deb. 0,3-0,45 cm

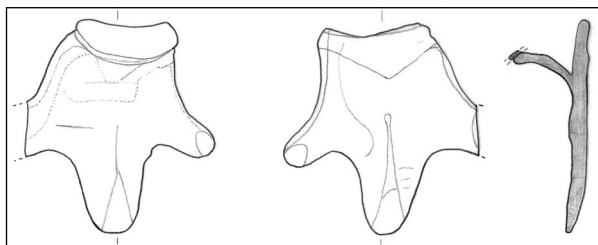

M 1:2

262. ZDJELICA

Utvrdna Sokol u Dunavama, Konavle 2013.; S-1, SJ 02, N-971

Ulomak oboda zdjele. Staklo žućkasto zelenkasto. Slobodno puhanje.

16. st. / Italija, Venecija, Dubrovnik

v. 1,15 x š. 3,7 x deb. 0,07-0,09 cm; Ø otv. 12 cm

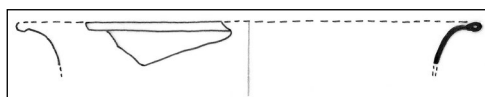

M 1:2

263. ZDJELICA

Utvrdna Sokol u Dunavama, Konavle 2013.; S-1, SJ-02, N-966

Ulomak oboda zdjele. Staklo gotovo bezbojno, sivo ljubičasto tonirano. Mjehurići, irizacija. Slobodno puhanje, dorada priborom.

16. st. / Venecija, Italija

v. 0,66 x š. 0,87 x deb. cca 0,05 cm; Ø otv. 14 cm

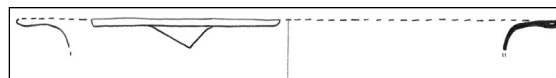

M 1:2

264. ZDJELICA

Ispod mosta od Pila u Dubrovniku, 2015.; S-1, SJ-nasuti slojevi oko zapadnih pilona, N-70

Obod zdjele. Staklo zeleno. Mjehurići. Slobodno puhanje, dorada priborom.

Novi vijek / zapadna Europa (?)

v. 3,3 x š. 10,36 x deb. 0,37-0,45 cm; Ø otv. 14,6 cm

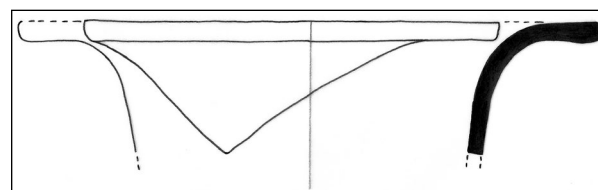
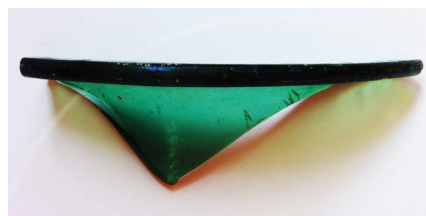

M 1:2

265. ZDJELICA

Utvrda Sokol u Dunavama, Konavle 2013.; S-1, SJ-02, N-1088
 Ulomak oboda zdjele, s apliciranom bijelom niti.
 Staklo zelenkasto žućkasto tonirano. Irizacija, mjhurići. Slobodno puhanje, apliciranje.
 16. st. / Venecija, Italija, Dubrovnik
 š. 1,35 x dulj. 3,58 x deb. 0,08 cm; Ø otv. 12 cm; deb. niti: 0,08 cm

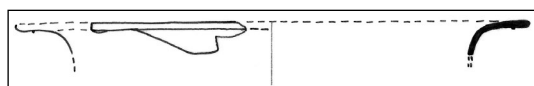

M 1:2

267. ZDJELICA

Benediktinski samostanski kompleks sv. Marije od Kaštela u Dubrovniku, 2007.; S-3, SJ-95/III, N-195
 Obod zdjele? Rubni ulomak s apliciranom mliječno bijelom niti. Staklo gotovo bezbojno, žućkasto tonirano. Mjhurići, irizacija. Slobodno puhanje, apliciranje.
 16.-17. st. / Dubrovnik, Venecija, Italija
 v. 2,8 x š. 7,45 x deb. 0,08 cm; Ø otv. 13,5 cm; deb. niti: 0,15 cm

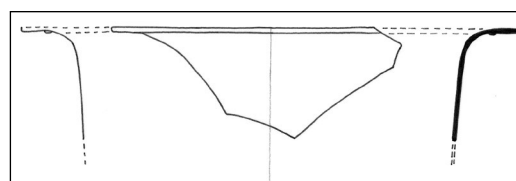

M 1:2

266. ZDJELICA

Utvrda Sokol u Dunavama, Konavle 2013.; S-1, SJ-02/148/151, N-1167
 Vjerojatno ulomak oboda zdjele, s apliciranom mliječno bijelom niti. Staklo gotovo bezbojno. Irizacija, mjhurići. Slobodno puhanje, apliciranje.
 16. st. / Venecija, Italija, Dubrovnik
 š. 1,2 x dulj. 4,72 x deb. 0,03-0,06 cm; Ø otv. 13 cm; deb. niti 0,25-0,27 cm

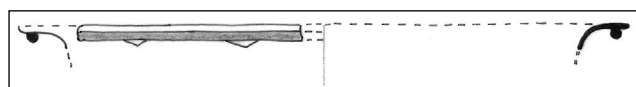

M 1:2

268. ZDJELICA

Benediktinski samostanski kompleks sv. Marije od Kaštela u Dubrovniku, 2007.; S-3, SJ-83 (ispod 108), N-179
 Obod zdjele? Rubni ulomak s apliciranom mliječno bijelom niti. Staklo svijetlo ljubičasto sivkasto tonirano. Mjhurići, irizacija. Slobodno puhanje, apliciranje.
 16.-17. st. / Dubrovnik, Venecija, Italija
 v. 2,8 x š. 8,08 x deb. 0,05cm; Ø otv. 13 cm; deb. niti: 0,2-0,24 cm

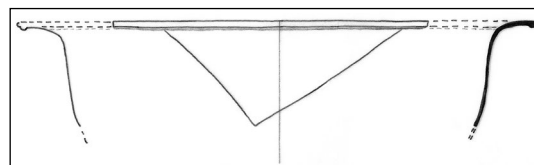

M 1:2

269. ZDJELICA

Benediktinski samostanski kompleks sv. Marije od Kaštela u Dubrovniku, 2008.; S-11, SJ-234, 238, N-264

Ulomak oboda zdjelice (?). Rub je uvijen, stijenka ukrašena mrežastim motivom. Staklo zelene boje. Irizacija, mjehurići. Optički puhan.

16.-17. st. / Italija, Venecija

v- 2,95 x š. 7,75 x deb. 0,08-0,12 cm; Ø otv. 9 cm

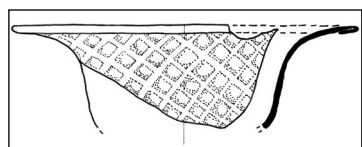

M 1:2

271. ZDJELA NA STALKU

Benediktinski samostanski kompleks sv. Marije od Kaštela u Dubrovniku, 2007.; S-3, SJ-91, N-198

Ulomak zdjele (?) na kratkom šupljem stalku. Sačuvan donji dio hemisferičnog recipijenta i gornji dio stalka. Staklo svijetlo maslinasto zeleno. Mjehurići. Slobodno puhan, dorada прибором.

16. st. / Dubrovnik, Venecija

v. 2,6 x š. 5,27 (recipijent) / 3 (stopa) x deb. 0,1-0,15 cm

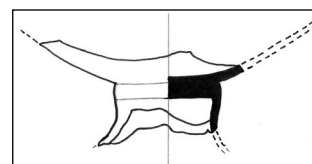
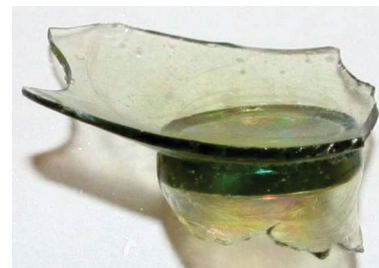

M 1:2

270. ZDJELA NA STALKU

Benediktinski samostanski kompleks sv. Marije od Kaštela u Dubrovniku, 2007.; S-3, SJ-95/III, N-195

Zdjela na šupljem stalku. Stalak i stopa s uvijenim obodom u potpunosti sačuvani, dok je gornji dio posude samo djelomično očuvan. Recipijent koso spojen sa stalkom. Staklo svijetlo žućkasto. Mjehurići, irizacija, oštećenja stakla. Slobodno puhan, dorada прибором.

16. st. / Dubrovnik (?)

v. 4,5 x š. 5,12 (čšašica) / 2,85-3,6 (stalak) x deb. 0,1-0,2 cm; Ø stope 7 cm

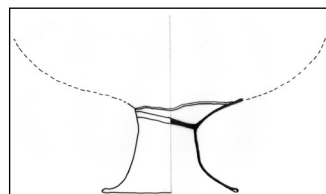

M 1:4

272. ZDJELA NA STALKU

Benediktinski samostanski kompleks sv. Marije od Kaštela u Dubrovniku, 2007.; S-3, SJ-87

Zdjela na kratkom šupljem stalku. Sačuvan donji dio recipijenta. Staklo svijetlo maslinasto zeleno. Mjehurići, irizacija. Slobodno puhan, dorada прибором.

16. st. / Venecija, Dubrovnik

v. 4,6 x š. 7,23 (recipijent) / 2,64-3,07 (noga) x deb. 0,05-0,12 cm

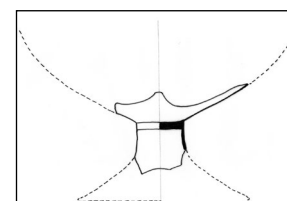

M 1:4

273. ZDJELA (?) NA STALKU

Benediktinski samostanski kompleks sv. Marije od Kaštela u Dubrovniku, 2007.; S-3, SJ-87/III, N-170
Zdjela ili *tazza* na šupljem stalku. Od recipijenta sačuvana baza. Staklo svijetlo maslinasto zeleno. Mjehurići, irizacija. Slobodno puhamo, dorada priborom.
16. st. / Venecija, Dubrovnik
v. 4,5 x š. 5,57 (recipijent) / 2,3-4,8 (noga) cm

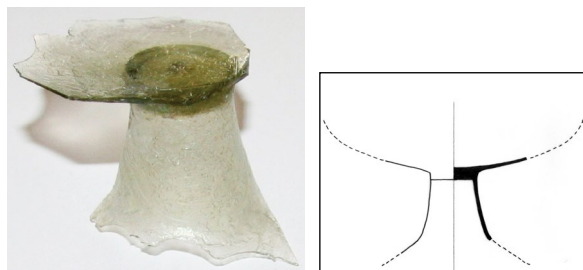

M 1:4

274. ZDJELA NA STALKU

Benediktinski samostanski kompleks sv. Marije od Kaštela u Dubrovniku, 2008.; S-11, SJ-236A, N-298
Ulomak zdjele (?) na šupljem stalku. Recipijent vjerojatno hemisferičnog oblika. Stijenka glatka, dno blago konkavno. Staklo jantarno smeđe, dobre kvalitete. Mjehurići. Puhano, dorada priborom.
16.-17. st. / zapadna Europa
v. 3,2 x š. 6,55 (recipijent) / 5,27 (stalak) x deb. 0,18-0,22 (recipijent) cm

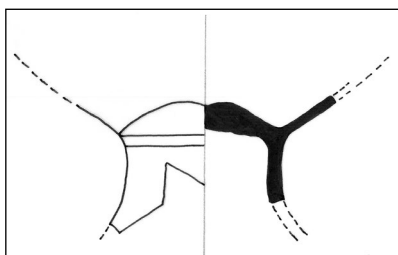

M 1:2

275. BOCA

Benediktinski samostanski kompleks sv. Marije od Kaštela u Dubrovniku, 2007.; S-1, SJ-34, N-69 (s keramikom)
Ulomak stijenke bočice od bordo ljubičastog stakla. Ukas rjeđih bijelih upečenih festona. Bočica je mogla biti kratkog vrata, proširenih ramena, a sužavala se u cilindrično ili vretenasto tijelo. Slobodno puhanje, apliciranje (*marvering*).
12.-14. st. / Sirija, Egipat
v. 2,9 x š. 3 x deb. 0,16-0,28 cm

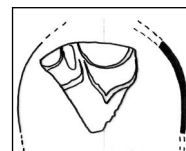
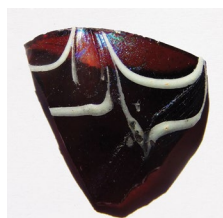

M 1:2



M 1:4

276. BOCA

Benediktinski samostanski kompleks sv. Marije od Kaštela u Dubrovniku, 2007.; S-1A, SJ-66, N-130.
Ulomak stijenke bočice od bordo ljubičastog stakla. Ukas gustih manjih bijelih upečenih festona. Bočica je mogla biti kratkog vrata, proširenih ramena, a sužavala se u cilindrično ili vretenasto tijelo. Slobodno puhanje, apliciranje (*marvering*).
12.-14. st. / Sirija, Egipat
v. 1 x š. 1,5 x deb. 0,1 cm

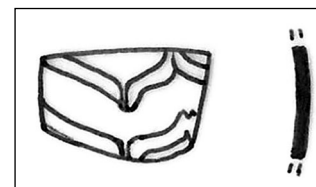
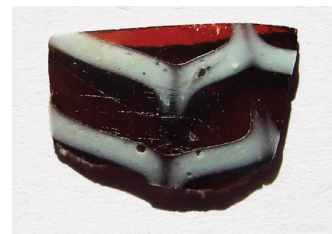

M 1:1

277. BOCA

Benediktinski samostanski kompleks sv. Marije od Kaštela u Dubrovniku, 2007.; S-1, SJ-55, N-100.
 Ulomak stijenke bočice od tamno plavog stakla. Ukas gustih mliječno bijelih upečenih festona. Bočica je mogla biti kratkog vrata, proširenih ramena. a sužavala se u cilindrično ili vretenasto tijelo. Slobodno puhanje, apliciranje (*marvering*).
 12.-14. st. / Sirija, Egipat
 v. 2,7 x š. 1,7 x deb. 0,16 cm

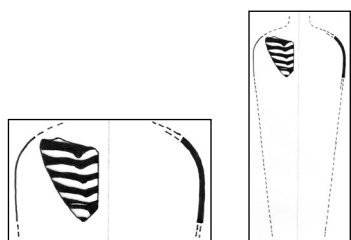

M 1:2

M 1:4

278. BOCA

Benediktinski samostanski kompleks sv. Marije od Kaštela u Dubrovniku, 2007.; S-1, SJ-34, N-93 (s keramikom).
 Ulomak cilindričnog dna bočice od tamno plavog stakla. Ukas upečenih traka (možda završetak festona). Bočica je mogla biti kratkog vrata, proširenih ramena, a sužavala se i završavala s ravnim dnom. Slobodno puhanje, apliciranje (*marvering*).
 12.-14. st. / Sirija, Egipat
 v. 1,9 x š. 2,6 x deb. 0,2 cm

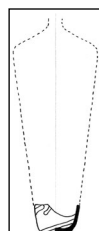
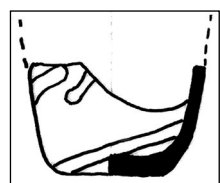
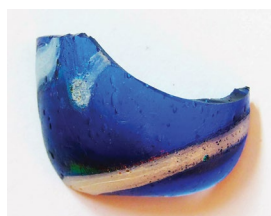

M 1:1

M 1:4

279. BOCA

Kula Gornji ugao u Dubrovniku, 2008.; S-3A, SJ-102, N-184
 Ulomak gornjeg dijela cilindrične boce. Kugličasti otvor, kratki vrat i dio ramena na kojem se primjećuje da su spojeni dijelovi boce. Staklo maslinasto zelene boje. Puhano.
 Kasno 17. - sredina 18. st. / srednja Europa
 v. 3,7 x š. 2,34 (širi dio oboda) / 1,7 (vrat) / 5 (rame) x deb. 0,25-0,38 cm; Ø otv. 0,9-1,05 cm

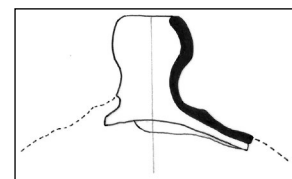

M 1:2

280. BOCA

Kula Gornji ugao u Dubrovniku, 2008.; S-3A, SJ-44, N-86
 Ulomak vrata s dijelom oboda boce; ulomak prijelaznog dijela vrata prema trbuhu. Obod je ravan, pod njim se nalazi zadebljani prsten. Drugi ulomak predstavlja prijelazni dio prema trbuhu. Vjerojatno se radi o boci trbušaste forme. Staklo žuto zeleno smeđe boje. Izrada u kalupu.
 18. st. / Nizozemska, Francuska, Belgija, Njemačka
 v. 3,6 x š. 3,53 (prsten) x deb. cca 0,25 cm; Ø otv. cca 2,7 cm (obod); v. 6,2 x š. 5 x deb. 0,24-0,37 cm (stijenka vrata)

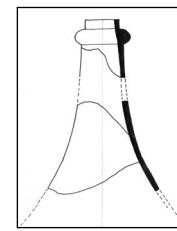

M 1:4

281. BOCA

Knežev dvor na Lopudu, 2005.; područje dvorišta i tzv. kule uz Dvor

Ulomak dna cilindrične boce. Dno dosta konkavno. Staklo maslinasto zeleno smeđe. Mjehurići. Izrada u kalupu.

18. st. / Nizozemska, Belgija, Češka, Francuska
v. 4,82 x š. 8,35 x deb. 0,54-0,80 cm; Ø dna 9 cm

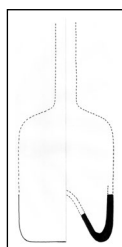

M 1:8

283. BOCA

Benediktinski samostanski kompleks sv. Marije od Kaštela u Dubrovniku, 2007.; S-1, SJ-01, N-05
Ulomak dna boce. Dno konkavno. Cilindrična boca u donjem dijelu. Staklo tamno oker smeđe. Izrada u kalupu.

18. st. / Nizozemska, Belgija, Češka, Francuska
v. 2,86 x š. 4,06 x deb. cca 0,65 cm; Ø dna cca 8 cm

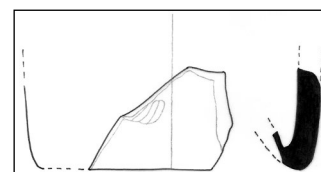

M 1:2-

282. BOCA

Benediktinski samostanski kompleks sv. Marije od Kaštela u Dubrovniku, 2007.; S-1, SJ-55, N-104
Ulomak dna boce. Dno konkavno. Cilindrična boca u donjem dijelu. Staklo tamno oker smeđe. Izrada u kalupu.

18. st. / Nizozemska, Belgija, Češka, Francuska
v. 2,2 x š. 3,56 x deb. 0,75 cm; Ø dna cca 9 cm

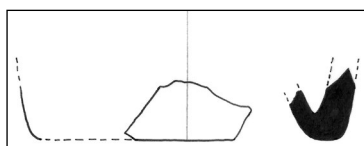

M 1:2

284. BOCA

Benediktinski samostan i crkva Sv. Marije na otočiću na Velikom jezeru na Mljetu, 2007.; južni dio iskopa u vrtu, dno zemljanog nasipa; 1.70-1.80 m, 13.11.2007.

Ulomak cilindrične boce za vino. Staklo maslinasto zeleno smeđe boje. Izrada u kalupu.

18. st. / Nizozemska, Engleska, Belgija, Češka, Francuska
š. 1,42 x dulj. 5,15 cm; Ø dna 8-9 cm

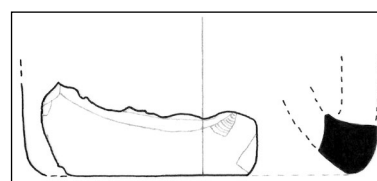
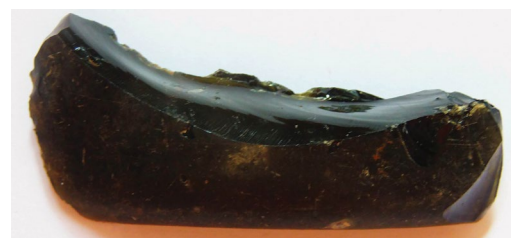

M 1:2

285. BOCA

Ispod mosta od Pila u Dubrovniku, 2015.; S-1, SJ-08/11/12, N-94 (vrat); S-1, SJ-12, PN-58 (dno)
 Vrat i dno cilindrične boce. Vrat završava nepravilnim prstenastim otvorom s horizontalno usječenom linijom koja prsten dijeli na dva tanja. Staklo smeđe zeleno, prekriveno jakom irizacijom. Izrada u kalupu. Kasno 18. - sredina 19. st. / Nizozemska, Belgija, Češka, Francuska
 v. 9,7, deb. 0,3-0,55 cm (vrat); v. 7,8, deb. 0,5-0,8 cm (dno); Ø otv. cca 3,45 cm; Ø dna cca 10 cm



M 1:8

286. BOCA

Ispod mosta od Pila u Dubrovniku, 2015.; S-1, SJ-02/03/08/11, N-92
 Ulomak dna boce. Dno vrlo konkavno. Široka cilindrična ili trbušasta boca. Staklo tamno smeđe zeleno. Izrada u kalupu.
 18. st. (prva polovica) / Nizozemska, Belgija, Češka, Francuska
 v. 5,9, deb. 0,5-1,25 cm; Ø dna cca 16 cm

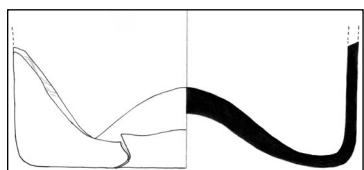

M 1:4

287. BOCA

Ispod mosta od Pila u Dubrovniku, 2015.; S-1, SJ-21/22, N-117
 Ulomak vrata boce s prstenom pod otvorom. Staklo tamno maslinasto zeleno. Mjehurići. Izrada u kalupu.
 19. st. - rano 20. st. / zapadna Europa
 v. 4,9, deb. 0,35-0,7 cm; Ø otv. 2,4 cm

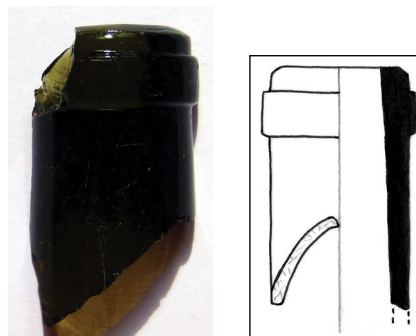

M 1:2

288. BOCA

Ispod mosta od Pila u Dubrovniku, 2015.; S-1, SJ-21/22, N-117
 Ulomak vrata boce s prstenom pod otvorom. Staklo tamno maslinasto zeleno. Mjehurići. Izrada u kalupu.
 19. - rano 20. st. / zapadna Europa
 v. 4,8, deb. 0,4-0,6 cm; Ø otv. 2,75 cm

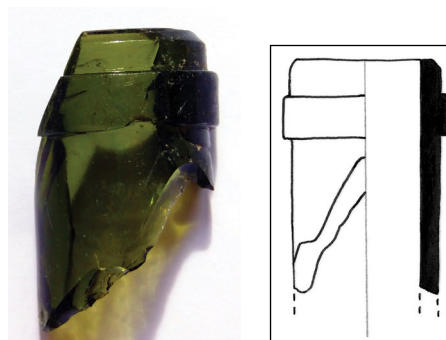

M 1:2

289. BOCA

Ispod mosta od Pila u Dubrovniku, 2015.; S-1, SJ-08/11/12, N-94 (vrat); S-1, SJ-02/03/08/11 N-92 (dno)

Vrat i dno cilindrične boce. Staklo tamno maslinasto zeleno. Puhano u kalup. Na dnu reljefni natpis: CARLSBAD. LS. Boca za transport mineralne vode, Carlovy Vary. Izrada u kalupu.

1890.-1920. / Češka

v. 5,7, deb. 0,35-0,5 cm (vrat); v. 6,1, deb. 0,45-0,7 cm (dno); Ø otv. cca 2,8 cm; Ø dna 9 cm

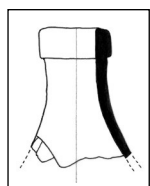

M 1:4

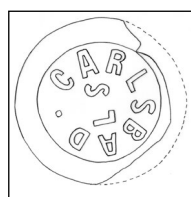
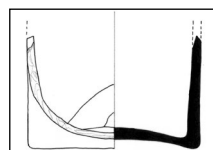

M 1:4

290. BOČICA

Benediktinski samostanski kompleks sv. Marije od Kaštela u Dubrovniku, 2007.; S-3, SJ-92, PN-84.

Cilindrična ljekarnička bočica ili tintarnica. Vrat je cjevast, a otvor prstenast. Bočica je cijela sačuvana.

Na dnu oznaka 50. Vidljivi ostaci pripravka unutar bočice. Staklo plavkasto zelene boje. Rijetki mjehurići i irizacija. Izrada u kalupu.

1876.-1925. / zapadna Europa, Austrija

v. 9,18 x š. 2,2 (obod) / 1,65 (vrat) / 3,64 (tijelo) cm

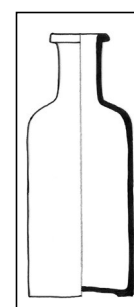

M 1:4

291. BOČICA

Benediktinski samostanski kompleks sv. Marije od Kaštela u Dubrovniku, 2008.; S-11A, SJ-288, PN-168.

Ljekarnička cilindrična bočica suženog vrata, otvor prstenast. Staklo zelene boje. Rijetki mjehurići. Izrada u kalupu.

1901.-1925. / zapadna Europa, Austrija

v. 5,66 x š. 2,43 (obod) / 1,96 (vrat) / 3,2 (tijelo) cm

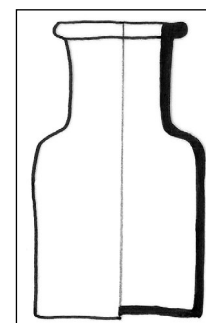

M 1:2

292. BOČICA

Benediktinski samostanski kompleks sv. Marije od Kaštela u Dubrovniku, 2008.; S-11A, SJ-288, PN-165.

Cilindrična bočica, cijela sačuvana. Vrat je sužen, a obod završava tankim prstenom. Natpis i prikaz izvedeni u kalupu: STAATLICHES JNSTITUT, u sredini reljefni prikaz. Vjerojatno je služila u medicinske svrhe. Staklo smeđe jantarne boje. Rijetki mjehurići. Izrada u kalupu.

1901.-1925. / Austrija

v. 6,75 x š. 2,22 (obod) / 1,67 (vrat) / 2,83 (tijelo) cm



M 1:2

293. BOČICA

Kula Gornji ugao u Dubrovniku, 2007.; S-2, SJ-01, N-4

Cilindrična bočica. Vrat kratak, malo ljevkast. Staklo zelene boje. Malo mjehurića. Izrada u kalupu.

19.-20. st. / zapadna Europa, Austrija

v. 7,4 x š. 3,25 cm; Ø otv. 1,7 cm; Ø dna cca 2,95 cm



M 1:2

294. BOCA

Benediktinski samostanski kompleks sv. Marije od Kaštela u Dubrovniku, 2008.; S-11A, SJ-288, N-329.

Boca kratkog vrata i prstenastog otvora, sa zaobljenim ramenima, vjerojatno cilindričnog tijela. Staklo zelene boje. Izrada u kalupu.

Kraj 19. - početak 20. st / zapadna Europa, Austrija
v. 5 x š. 2,5 (obod) / 2,11 (vrat) / 5,6 (rame) x deb. 0,13-0,15 cm

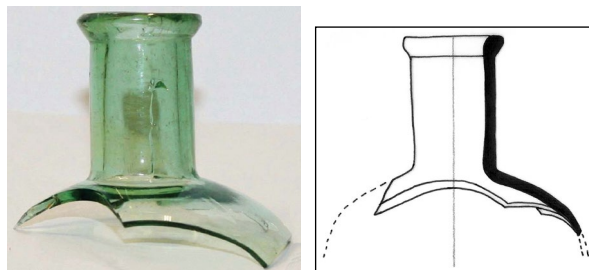

M 1:2

295. BOCA

Benediktinski samostanski kompleks sv. Marije od Kaštela u Dubrovniku, 2008.; S-11A, SJ-288, N-329.

Boca kratkog vrata i prstenastog otvora, sa zaobljenim ramenima, vjerojatno cilindričnog tijela. Staklo zelene boje. Izrada u kalupu.

Kraj 19. - početak 20. st. / zapadna Europa, Austrija
v. 6 x š. 2,74 (obod) / 2,06 (vrat) / 6,7 (rame) x deb. 0,08-0,15 cm

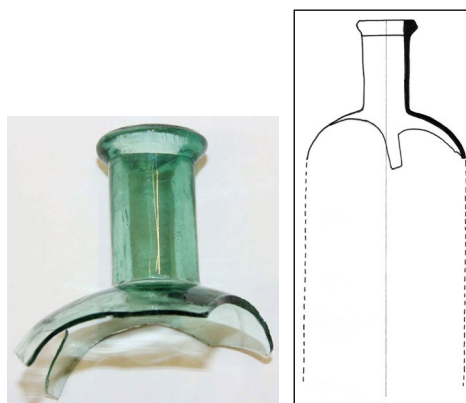

M 1:4

296. BOČICA

Benediktinski samostanski kompleks sv. Marije od Kaštela u Dubrovniku, 2008.; S-11A, SJ-288, N-329. Cilindrična posudica ravnog oboda s blago konkavnim dnom, cijela sačuvana. Pri vrhu se nalazi tanki reljefni prsten. Na dnu bočice je oznaka 5. Služila je za držanje pomasti. Staklo jantarno smeđe boje. Izrada u kalupu.

19. st. - početak 20. st. / zapadna Europa, Austrija
v. 3,02 x š. 2,62 cm; Ø otv. 2,45 cm

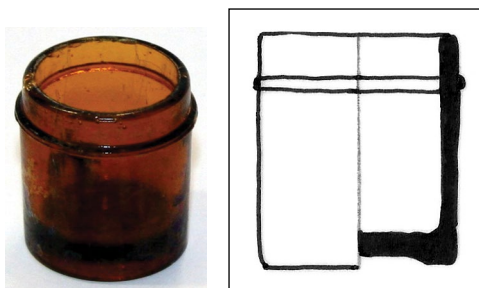

M 1:1

297. BOČICA

Ispod mosta od Pila u Dubrovniku, 2014.; S-1, SJ-12, N-39

Dno cilindrične cjevaste bočice. Dno blago konkavno. Staklo zeleno. Mjehurići. Slobodno puhanje.

Kraj 19. - početak 20. st. / Italija (?)
v. 3,95 x š. 2,35 x deb. 0,18-0,4 cm

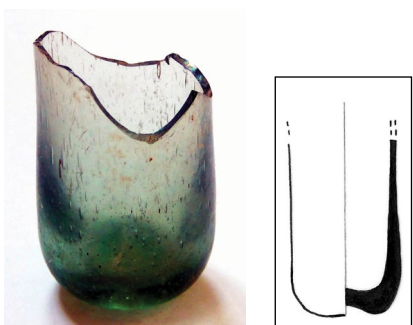

M 1:2

298. BOCA

Benediktinski samostanski kompleks sv. Marije od Kaštela u Dubrovniku, 2008.; S-11A, SJ-290, PN-169. Ovalna boca tipa Becher. Boca je sprijeda podijeljena na pet zona, od kojih su prva, treća i peta ispunjene prikazima / natpisima, dok su dvije uže zone koje se nalaze između njih neukrašene i malo uvučene.

Na vrhu boce prikaz staklenog pehara s brojkom 4 i inicijalima J B. Natpis po sredini boce: JOCHANN BECHER, zatim prikaz orlova, natpis KuK.KO-FuKAMMER-LIEFERANT. Pri dnu boce: GEGR 1807. Na dnu boce: GESETZL GESCK. Stražnja strana je neukrašena, na njoj se vide završeci zona prednje strane. Staklo maslinasto zelene boje, kvalitetno. Vrlo rijetki mjehurići. Izrada u kalupu.

1807. / Češka
v. 20,75 x š. 9,45 x deb. 0,2-0,32 cm



M 1:8

299. BOCA

Benediktinski samostanski kompleks sv. Marije od Kaštela u Dubrovniku, 2008.; S-11A, SJ-288, PN-166. Bočica ovalno-pravokutnog oblika s dugim vratom i zaobljenim ramenima, cijela sačuvana. Vrat je cilindričan, a otvor je zadebljani prsten. Reljefni natpis na jednoj stranici oplošja: DIANA. Staklo bezbojno. Rijetki mjehurići. Izrađeno u kalupu.

Rane 1900-te / Austro-Ugarska
v. 13,8 x š. 1,95 (obod) / 1,78 (vrat) / 4,55 (tijelo) cm



M 1:4

300. BOCA

Utvrda Sokol u Dunavama, Konavle 2012.; nasipni sloj oko utvrde
 Ulomak prijelaza vrata na trbuh boce ingastare. Ulomak stope boce, vjerojatno ingastare. Staklo žućkasto zelenkasto, s mjehurićima. Slobodno puhanu.
 14.-16. st. / Venecija, Dubrovnik
 v. 2 x š. 1,62 x deb. 0,04-0,1 cm (vrat); v. 1,6 x š. 4,05 x deb. cca 0,16 cm, Ø stope 10 cm

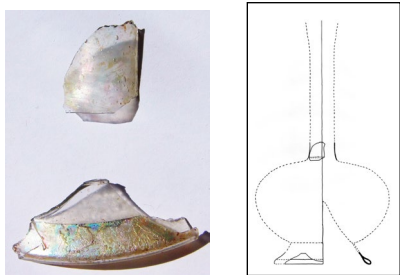

M 1:8

301. BOCA

Benediktinski samostanski kompleks sv. Marije od Kaštela u Dubrovniku, 2008.; S-11, SJ-228, N-277
 Ulomak boce ingastare. Sačuvan gornji dio boce, izduženi vrat i ljevkastog oboda, fino završen. Mjehurići, tragovi irizacije, staklo zelene boje. Slobodno puhanu.
 15.-16. st. / Venecija, Dubrovnik
 v. 12,3 x š. 2,3-2,5 (vrat) / 5,2 (obod) x deb. 0,07-0,1 cm



M 1:4

302. BOCA

Benediktinski samostanski kompleks sv. Marije od Kaštela u Dubrovniku, 2008.; S-11, SJ-234, 238, N-264
 Uski vrat boce, djelomično sačuvan. Pri dnu sačuvan mali dio prijelaza prema tijelu boce. Staklo zelenkasto sivkasto tonirano. Irizacija, mjehurići. Slobodno puhanu.
 15.-16. st. / Dubrovnik, Venecija
 v. 5,66 x š. 1,4-2,82 x deb. 0,04-0,07 cm

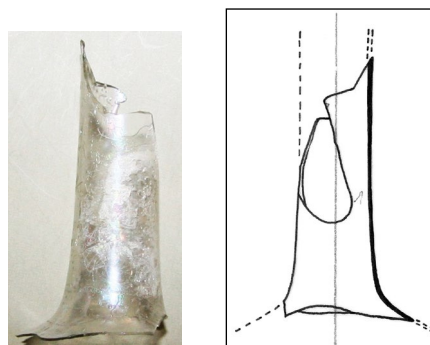

M 1:2

303. BOCA

Crkva sv. Stjepana u Dubrovniku, 2011.; S-2, GR 8/F3, N 176
 Ulomak vrata ingastare (?). Sačuvan vrh blagokastog vrata. Staklo bezbojno. Mjehurići. Slobodno puhanu.
 15.-16. st. / Dubrovnik, Venecija
 v. 4,1 x š. 2,22 x deb. 0,1-0,2 cm; Ø otv. 3,1 cm

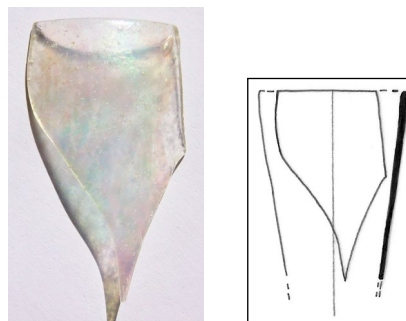

M 1:2

304. BOCA

Knežev dvor u Dubrovniku, 2016.; S-1, SJ-5, N-18
Ulomak vrata ingastare (?). Sačuvani dio vrata, blago ljevkaste forme. Staklo bezbojno. Mjehurići. Slobodno puhano.

15.-16. st. / Dubrovnik, Venecija
v. 3,55 x š. 2,2 x deb. 0,1 cm

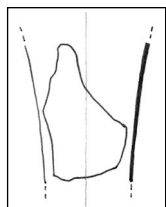

M 1:2

305. BOCA

Benediktinski samostanski kompleks sv. Marije od Kaštela u Dubrovniku, 2007.; S-3, SJ-95
Stopa boce. Dno konkavno, rub uvijen. Sačuvan mali dio recipijenta. Staklo svijetlo ljubičasto sivkasto tonirano. Mjehurići. Puhano.

14.-15. st. / Italija, Venecija, Dubrovnik
v. 2,7; deb. 0,05 cm (recipijent); Ø stope cca 4,75 cm

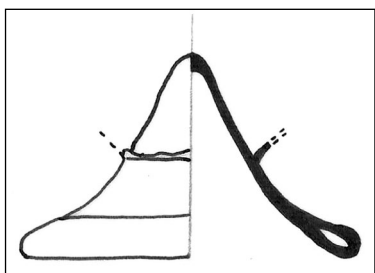

M 1:1

306. BOCA

Utvrda Sokol u Dunavama, Konavle 2013.; S-1, SJ-148, N-933

Dno boce. Staklo bezbojno. Irizacija, mjehurići, prilipljena prljavština. Puhano.

14.-15. st. / Venecija, Italija
v. 1,5 cm; Ø cca 3,9 cm

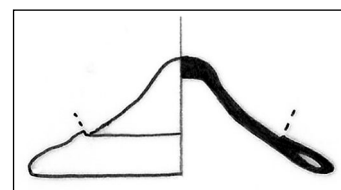

M 1:1

307. BOCA

Utvrda Sokol u Dunavama, Konavle 2013.; S-1, SJ-02/148/151, N-1167

Ulomak dna boce manjih dimenzija. Dno uvučeno, s vanjske strane otisak pontila. Staklo sivkasto zelenkasto žućkaste nijanse. Irizacija, mjehurići. Puhano.

14.-15. st. / Venecija, Italija
v. 1,1 x š. 2,95 cm; Ø dna 3,8 cm

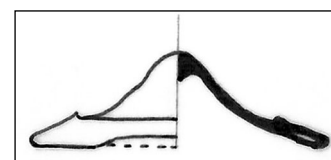

M 1:1

308. BOCA

Benediktinski samostanski kompleks sv. Marije od Kaštela u Dubrovniku, 2008.; S-11, SJ-236A, N-299
 Stopa boce. Pravilno izvedena stopa, rub uvijen.
 Sačuvan vrlo mali dio recipijenta. Staklo svijetlo zelenkasto tonirano. Mjehurići, irizacija. Puhano.
 14.-15. st. / Toscana, Italija, Dubrovnik
 v. 3 x š. 3,22 (ostatak recipijenta) x deb. 0,05 cm (recipijent); Ø stope 5 cm

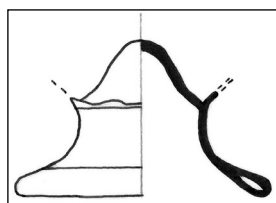

M 1:1

309. BOCA

Benediktinski samostanski kompleks sv. Marije od Kaštela u Dubrovniku, 2008.; S-11, SJ-228 (unutar 236), N267
 Kratka šuplja noga i stopa boce. Sačuvan mali dio recipijenta. Stopa uvijenog ruba. Staklo svijetlo sivkasto zelenkasto. Mjehurići, irizacija. Puhano.
 15.-16. st. / Italija, Venecija
 v. 2,9 x š. 2,8 (recipijent) x deb. 0,05-0,08 cm; Ø stope 6,25-6,30

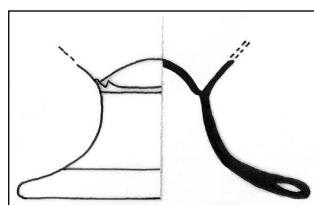

M 1:1

310. BOCA

Benediktinski samostanski kompleks sv. Marije od Kaštela u Dubrovniku, 2008.; S-11, SJ-228, N-277
 Stopa boce i donji dio recipijenta. Staklo svijetle maslinasto zelene nijanse. Mjehurići, irizacija. Puhano.
 15.-16. st. / Italija, Venecija
 v. 3,8 x š. 4,85 (recipijent) x deb. 0,07-0,08 cm; Ø stope cca 6,65 cm

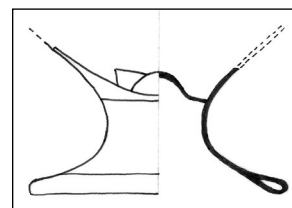

M 1:2

311. BOCA

Benediktinski samostanski kompleks sv. Marije od Kaštela u Dubrovniku, 2008.; S-11, SJ-228/220, N-269
 Kratka šuplja noga i stopa boce. Sačuvan mali dio recipijenta. Stopa uvijenog ruba. Staklo zelenkasto sivo ljubičasto tonirano. Mjehurići, irizacija. Puhano.
 15.-16. st. / Italija, zapadna Europa
 v. 3,7 x š. 3 (ostatak recipijenta) x deb. 0,07-0,1 cm; Ø stope 7,35 cm

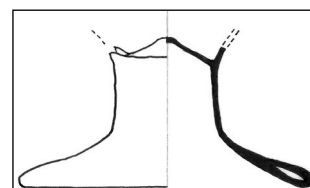

M 1:2

312. BOCA

Utvrda Sokol u Dunavama, Konavle 2013.; S-1, SJ-02, N-1035

Ulomak stope boce. Rub je šuplje prstenaste forme. Staklo zelenkasto tonirano. Irizacija, mjehurići. Puhano.

15.-16. st. / Italija, Venecija, Dubrovnik
v. 1,75 x š. 4,75 cm; Ø stope 7 cm

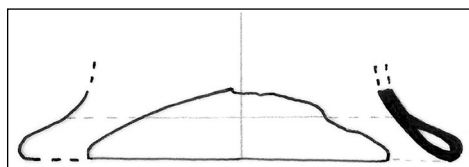

M 1:1

314. BOCA

Benediktinski samostanski kompleks sv. Marije od Kaštela u Dubrovniku, 2007.; S-3, SJ-87/IV, N-190
Ulomak stope boce. Rub uvijen. Staklo svijetlo ljubičasto sivkasto tonirano. Mjehurići, irizacija. Puhano.

15.-16. st. / Italija, Venecija, Dubrovnik
dulj. 6,75 x š. 1,3 cm; Ø stope 7 cm

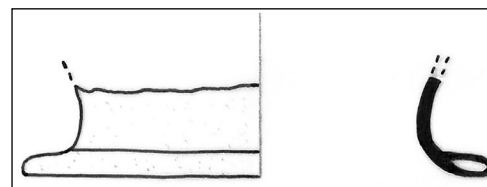

M 1:1

313. BOCA

Utvrda Sokol u Dunavama, Konavle 2013.; S-3, SJ-49, N-284

Ulomak stope boce. Rub je šuplje prstenaste forme. Staklo blijede zelenkasto sive nijanse. Irizacija, mjehurići. Puhano.

15.-16. st. / Italija, Venecija, Dubrovnik
v. 2,5 x š. 4,9 cm; Ø stope 7 cm

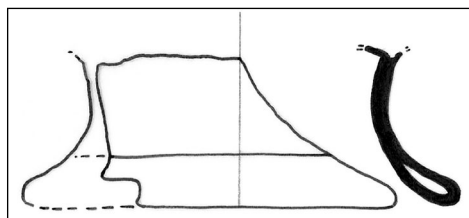

M 1:1

315. BOCA

Benediktinski samostanski kompleks sv. Marije od Kaštela u Dubrovniku, 2007.; S-3, SJ-108/I, N-175
Ulomak stope boce. Rub uvijen. Staklo sivkaste nijanse. Mjehurići, irizacija. Puhano.

15.-16. st. / Italija, Venecija, Dubrovnik
dulj. 7,4 x š. 1,6 cm; Ø stope cca 7,8 cm

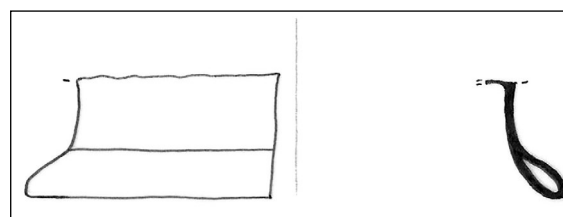

M 1:1

316. BOCA

Benediktinski samostanski kompleks sv. Marije od Kaštela u Dubrovniku, 2008.; S-11, SJ-228, N-277
 Ulomak stope boce većih dimenzija. Rub uvijen.
 Staklo žućkasto. Mjehurići, irizacija. Puhano.
 14.-16. st. / Italija, Dubrovnik
 dulj. 6,5 x š. 4,1 cm; Ø stope 10,5 cm

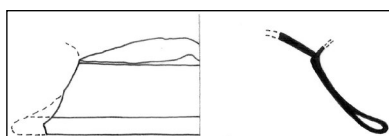

M 1:2

318. BOCA

Utvrda Sokol u Dunavama, Konavle 2013.; S-1, SJ-02/148/151, N-1167
 Ulomak vrata ingastare. Ukraš vertikalnih rebara u blagom reljefu. Staklo svijetlo žućkasto zelenkasto tonirano. Irizacija, mjehurići. Optički puhano, dorada priborom.
 14.-16. st. / Venecija, Dubrovnik
 v. 5,4 x š. 3,1 x deb. 0,03-0,18 cm

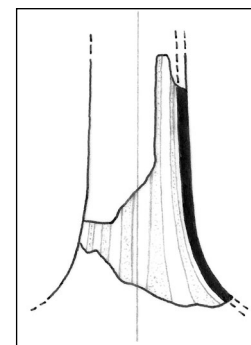

M 1:2

317. BOCA

Utvrda Sokol u Dunavama, Konavle 2012.; nasipni sloj oko utvrde
 Ulomci oboda, vrata, trbuha i dna boce ingastare. Ukrašena kosim paralelnim rebrima u blagom reljefu. Na vratu vidljivi otisci nekoliko horizontalnih paralelnih tankih linija, pa je moguće da su postojale aplicirane niti oko grla boce. Ulomak stope boce. Staklo žućkasto rozo tonirano, s mjehurićima. Optički puhano, dorada priborom.
 14.-16. st. / Venecija, Dubrovnik
 v. 1,9 x š. 1,75 x deb. 0,5-0,12 cm (obod); v. 5,33 x š. 2 x deb. 0,05-0,15 cm (vrat); v. 1,26 x š. 1,62 x deb. 0,07-0,13 cm; v. 1,28 x š. 2,13 x deb. 0,04-0,1 cm (mali ulomci); v. 1,4 x š. 3,8 x deb. cca 0,16 cm (stopa), Ø stope 6 cm

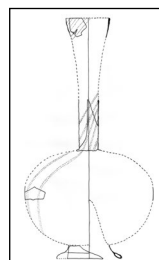

M 1:8

319. BOCA

Utvrda Sokol u Dunavama, Konavle 2012.; nasipni sloj oko utvrde
 Ulomak oboda vrata, vjerojatno ingastare. Ukrašeno kosim rebrima u blagom reljefu. Staklo žućkasto, s malo mjehurića. Optički puhano, dorada priborom.
 14.-16. st. / Venecija, Dubrovnik
 v. 1,64 x š. 1,9 x deb. 0,12-0,18 cm; Ø otv. 3-3,5 cm

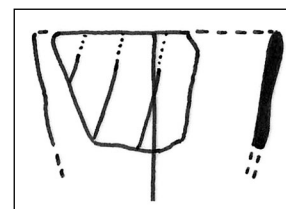

M 1:1

320. BOCA

Utvrda Sokol u Dunavama, Konavle 2013.; S-4, SJ-49, N-457

Ulomak vrata boce ingastare s gustim kosim kanelirama. Staklo oker žućkasto. Bez mjehurića. Optički puhan.

15.-16. st. / Venecija, Dubrovnik

v. 3,72 x š. 1,72 x deb. 0,08-0,14 cm; Ø dijela vrata cca 2 cm

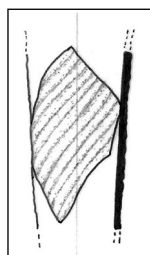

M 1:2

322. BOCA

Benediktinski samostanski kompleks sv. Marije od Kaštela u Dubrovniku, 2007.; S-11, SJ-228 unutar SJ 236, N-267.

Ulomak vrata boce. Sačuvan manji dio prijelaza prema trbuhu posude. Aplicirane horizontalne niti u dosta pravilnim razmacima. Staklo zelene boje. Irizacija, mjehurići. Slobodno puhanje, apliciranje, dorada priborom.

16. st. / Venecija, Dubrovnik

v. 9,5 x š. 2,7 x deb. 0,06-0,12 cm; deb. niti: 0,04 cm

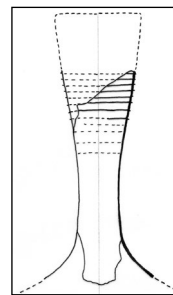

M 1:4

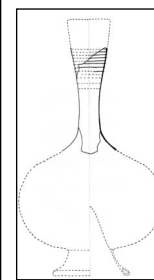

M 1:8

321. BOCA

Benediktinski samostanski kompleks sv. Marije od Kaštela u Dubrovniku, 2007.; S-2, SJ-40, N-65

Ulomak vrata boce ingastare (?). Dijagonalna rebra u plitkom reljefu oko boce. Staklo bezbojno. Mjehurići, irizacija. Optički puhan.

15.-16. st. / Italija, Venecija

v. 3 x š. 2,15 x deb. 0,03-0,08 cm

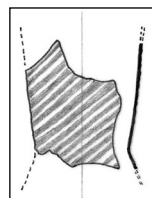

M 1:2

323. BOCA (?)

Benediktinski samostanski kompleks sv. Marije od Kaštela u Dubrovniku, 2008.; S-11, SJ-228 (236), N-267

Ulomak vrata i ramena boce ili vrča ili vaze (?). Oko vrata aplicirana valovita vrpca iste boje kao i posuda. Staklo svijetle zlatno žute nijanse. Mjehurići, irizacija. Slobodno puhan, aplicirano.

16.-17. / Venecija, Italija, Dubrovnik

v. 5,1 x š. 1,93-2,1 (vrat) x 3,87 (rame) x deb. 0,06 cm; deb. vrpce: 0,25-0,35 cm

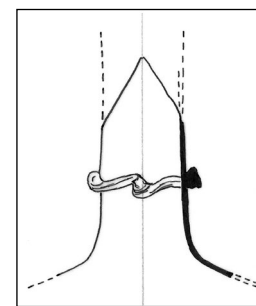

M 1:2

324. BOCA (?)

Utvrdna Sokol u Dunavama, Konavle 2012.; nasipni sloj oko utvrde

Ulomak stijenke vrata boce ingastare ili vrča (?), s apliciranim valovitom vrpcom. Staklo posude žućkasto, vrpca tamno plava. Slobodno puhanje, apliciranje.

15.-17. st. / Venecija, Dubrovnik, Italija

v. 1,4 x š. 2,84 x deb. 0,14 cm; deb. vrpce 0,3-0,63 cm

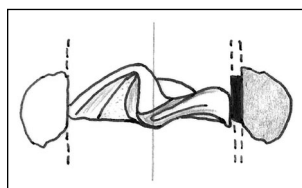

M 1:1

326. BOCA

Benediktinski samostanski kompleks sv. Marije od Kaštela u Dubrovniku, 2007.; S-3, SJ -87/IV, N-192

Ulomak stope boce s uvijenim rubom. Vertikalne mliječno bijele trake u pravilnim razmacima, slabo sačuvane. Staklo svijetlo sivkasto zelenkasto. Mjehurići, irizacija. Puhanje uz doradu alatima.

Mezza filigrana.

16. st. / Italija, Venecija

v. 2,25 cm x š. 5,5 cm; Ø stope cca 9 cm

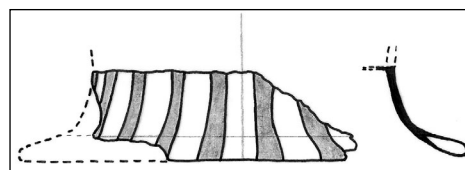

M 1:1

325. BOCA

Utvrdna Sokol u Dunavama, Konavle 2013.; S-1, SJ-02/148/151, N-1167

Ulomak stope boce (?). Vertikalne mliječno bijele niti. Staklo gotovo bezbojno, s malo sivkaste nijanse. Irizacija, malo mjehurića. Puhanje uz doradu alatima.

Mezza filigrana.

16. st. / Italija, Venecija

v. 2 x š. 3,6 cm; Ø stope 7 cm

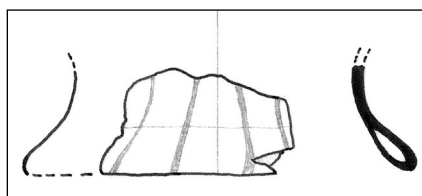

M 1:1

327. BOCA

Benediktinski samostanski kompleks sv. Marije od Kaštela u Dubrovniku, 2007.; S-3, SJ-87/IV, N-190

Ulomak stope boce. Rub uvijen. Vertikalne mliječno bijele niti. Staklo sivkasto zelenkasto. Mjehurići, irizacija. Puhanje uz doradu alatima. *Mezza filigrana*

16. st. / Italija, Venecija, Dubrovnik

dulj. 7,13 x š. 1,55 cm; Ø stope cca 8,8 cm

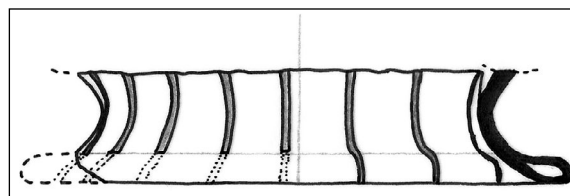

M 1:1

328. BOCA

Nalazište: Benediktinski samostanski kompleks sv. Marije od Kaštela u Dubrovniku, 2008.; S-11A, SJ-288, PN-163.

Boca globularnog tijela s izduženim ljevkastim vratom. Na prijelazu vrata prema trбуhu nalazi se prsten. Boca cijela sačuvana, s manjim oštećenjem pri vrhu. Staklo bezbojno. Irizacija.

19. st. / zapadna Europa (?)

v. 13,5; š. vrata 2,62, š. tijela cca 6,6; Ø otv. 4,22; Ø dna 4,6 cm

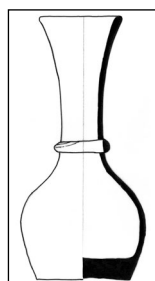

M 1:4

329. BOCA

Benediktinski samostanski kompleks sv. Marije od Kaštela u Dubrovniku, 2008.; S-11, SJ-236A, N-299
Kratki ljevkastі vrat boce s dijelom ramena. Tijelo je vjerojatno bilo pravokutne forme. Staklo maslinasto zeleno sivo. Mjehurići, irizacija, oštećenje stakla. Izrada u kalupu, dorada alatima.

16.-17. st. / zapadna Europa, Italija

v. 3 x š. 5,1-5,35 (promjer oboda) / 5,8 (rame) x deb. 0,24-0,3 cm

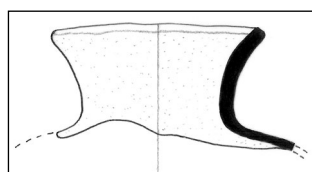

M 1:2

330. BOCA

Benediktinski samostanski kompleks sv. Marije od Kaštela u Dubrovniku, 2008.; S-11, SJ-228 (unutar 236), N-267

Kratki ljevkastі vrat boce s dijelom ramena. Tijelo je bilo pravokutne forme. Staklo zeleno. Mjehurići, irizacija. Izrada u kalupu, dorada alatima.

16.-17. st. / zapadna Europa, Italija

v. 3,8 x š. 5,4-5,5 (obod) / 7,45 (rame) x deb. 0,25-0,4 cm

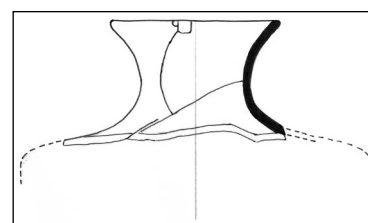

M 1:2

331. BOCA

Knežev dvor na Lopudu, 2005.; područje dvorišta i tzv. kule uz Dvor

Ulomak boce. Sačuvan ljevkastі vrat i dio stijenke ramena. Tijelo je vjerojatno bilo pravokutne forme. Obod blago izvučen prema vani. Staklo zeleno. Irizacija, mjehurići. Izrada u kalupu, dorada alatima.

Sredina 16. - sredina 17. st. / zapadna Europa, Nizozemska, Njemačka, Venecija

v. 2,42 x š. 3,8 x deb. 0,04-0,07 cm; Ø otv. cca 2,4 cm

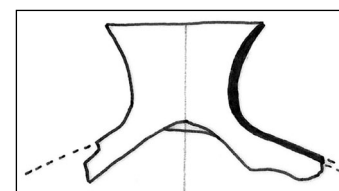

M 1:1

332. BOCA

Benediktinski samostanski kompleks sv. Marije od Kaštela u Dubrovniku, 2008.; S-11, SJ-250A, N-275
Ulomak boce. Ljevkasti kratki vrat s apliciranom mliječno bijelom niti na obodu. Sačuvan dio ramena, boca je bila pravokutne forme. Staklo svijetlo zeleno. Mjhurići, irizacija. Izrada u kalupu, dorada alatima, apliciranje.

Kraj 16. - početak 18. st. / zapadna Europa, Njemačka, Nizozemska, Italija
v. 3,65 x š. 4,05 (obod) / 8 (rame) x deb. 0,1-0,18 cm;
deb. niti: 0,25-0,4 cm

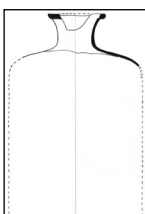

M 1:4

334. BOCA

Benediktinski samostanski kompleks sv. Marije od Kaštela u Dubrovniku, 2008.; S-11, SJ-228/220, N-269

Čunjasti vrat boce. Sačuvan vrlo mali dio ramena. Tijelo je vjerojatno bilo pravokutne forme. Staklo zeleno. Mjhurići. irizacija. Izrada u kalupu, dorada alatima.

17. - početak 18. st. / zapadna Europa, Italija
v. 4,44 x š. 2,4 (dno vrata) x deb. 0,13 cm; Ø otv. 4,75-4,82

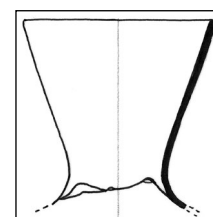

M 1:2

333. BOCA

Benediktinski samostanski kompleks sv. Marije od Kaštela u Dubrovniku, 2007.; S-3, SJ-95/I, N-168.
Ulomak boce s kratkim ljevkastim vratom i apliciranom niti na obodu. Sačuvan mali dio ramena boce. Tijelo je bilo pravokutne forme. Staklo sivkasto zelenkasto, nit mliječno bijela. Mjhurići. Izrada u kalupu, dorada alatima, apliciranje.

Kraj 16. - početak 18. st. / zapadna Europa, Italija
v. 2,5 x š. 3,75-3,85 (obod) x deb. 0,17-0,22 cm

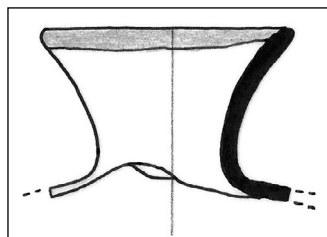

M 1:1

335. BOCA

Benediktinski samostanski kompleks sv. Marije od Kaštela u Dubrovniku, 2008.; S-11, SJ 228/II, N-255
Ulomak boce s čunjastim vratom i pravokutnim tijelom. Vrat djelomično sačuvan, rame većim dijelom sačuvano s malim dijelom oplošja, s blago konkavnim ploham. Staklo zelene boje. Mjhurići. Izrada u kalupu, dorada alatima.

Kraj 17. - sredina 18. st / zapadna Europa, Njemačka, Nizozemska, Italija
v. 7,35 x š. 2,65 (vrat) / 6,5 (rame) x deb. 0,05 cm; Ø otv. cca 4 cm

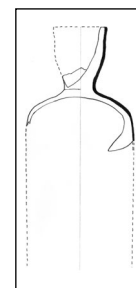

M 1:4

336. BOCA

Benediktinski samostanski kompleks sv. Marije od Kaštela u Dubrovniku, 2008.; S-11, SJ-270, N-532
Čunjasti vrat boce. Sačuvan manji dio ramena. Tijelo je bilo pravokutne forme. Staklo žućkasto zelenkasto sivkasto. Mjehurići, irizacija. Izrada u kalupu, dorada alatima.

Kraj 17. - sredina 18.st. / zapadna Europa, Njemačka, Nizozemska, Italija
v. 4,75 x š. 5 (rame) / 2,3 (dno vrata) x deb. 0,07-0,12 cm ; Ø otv. cca 4,05

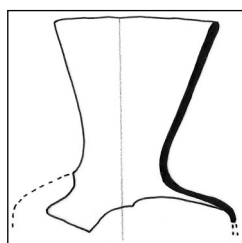

M 1:2

338. BOCA

Benediktinski samostanski kompleks sv. Marije od Kaštela u Dubrovniku, 2007.; S-3, SJ-95.
Četverouglasta bočica tintarnica. Bočice je gotovo cijela sačuvana, osim manjeg dijela vrata. Vrh čepa je diskaste forme, a donji je cilindričnog završetka. Vidljivi ostaci tinte unutar bočice. Staklo zelene boje. Rijetki mjehurići. Izrađeno u kalupu.
1876.-1925. / Engleska, zapadna Europa
v. 10,36 x š. 3,93 cm (bočica); 3,55 x 2,5 (širi dio) / 1,15 (uži dio) cm (čep)

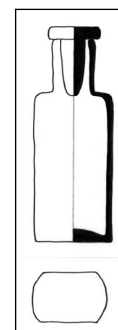

M 1:4

337. BOCA

Benediktinski samostanski kompleks sv. Marije od Kaštela u Dubrovniku, 2008.; S-3 ili 11.
Čunjasti vrat boce s neprecizno apliciranom mlječno bijelom valovnicom na obodu. Sačuvan manji dio ramena. Tijelo je bilo pravokutne forme. Staklo zeleno. Mjehurići, irizacija. Izrada u kalupu, dorada alatima, apliciranje.

Kraj 17. - sredina 18. st. / zapadna Europa, Njemačka, Nizozemska, Italija
v. 4,75 x š. 4, (rame) / 2,87 (dno vrata) x deb. 0,07-0,1 cm; Ø otv. cca 4,1 cm

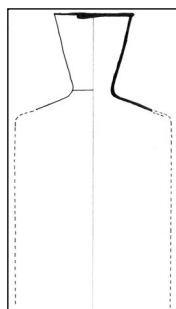

M 1:4

339. BOCA

Benediktinski samostanski kompleks sv. Marije od Kaštela u Dubrovniku, 2007.; S-3, SJ-92/I, SJ 124, N-155, N-208
Vrat boce i ulomak oplošja pravokutne boce. Sačuvan vrat s vrlo malim dijelom ramena. Staklo zelene boje, kvalitetno. Izrađeno u kalupu.
Druga polovica 19. st. / zapadna Europa, Austrija
v. 3,12 x š. 2,15 (vrat) / 2,85 (sačuvani dio ramena) x deb. cca 0,1 cm; v. 5,24 x š. 2,7 x deb. 0,22-0,45 cm (oplošje)

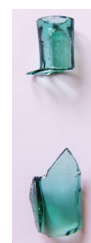

M 1:4

340. BOCA

Benediktinski samostanski kompleks sv. Marije od Kaštela u Dubrovniku, 2007.; S-3, SJ-92/I, N-155. Pravokutna boca. Sačuvan vrat i dio ramena. Sačuvani vrlo mali dijelovi tijela boce koji ukazuju na pravokutnu formu. Od jedne stranice bočice sačuvao se manji ulomak gornjeg dijela, a središnji dio joj je bio malo uvučen u tijelo boce. Na tom se dijelu djelomično sačuvalo reljefno slovo K. Staklo zelene boje, mjehurići. Izrađeno u kalupu. Druga polovica 19. st. / zapadna Europa, Austrija v. 4 x š. 1,93 (vrat) / 3,44 (sačuvani dio ramena) x deb. 0,16-0,25 cm

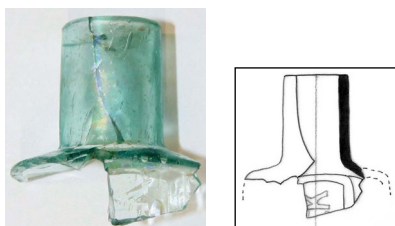

M 1:2

341. BOCA

Benediktinski samostanski kompleks sv. Marije od Kaštela u Dubrovniku, 2007.; S-3, SJ-92 (prostorija 1), N-147. Cilindrični vrat boce s prstenastim obodom. Sačuvani dio oplošja s uvučenom pravokutnom plohom upućuje na pravokutnu formu posude. Staklo bezbojno, kvalitetno. Izrađeno u kalupu. Druga polovica 19. st. / zapadna Europa, Austrija v. 4,15 x š. 2,34 (obod) / 1,82 (vrat) cm (vrat); v. 4,67 x š. 4,45 x deb. 0,14-0,38 cm (oplošje)

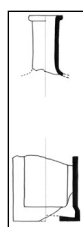
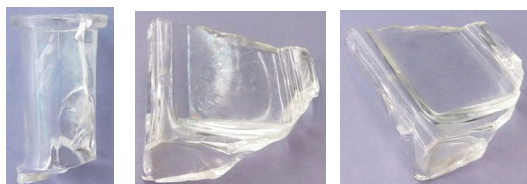

M 1:4

342. BOCA

Crkva sv. Stjepana u Pustijerni u Dubrovniku, 2011.; S-2, SJ-062, N-116. Vrat bočice s prstenastim obodom. Sačuvan mali dio gornjeg dijela tijela bočice, koja je bila pravokutnog oblika. Staklo bezbojno. Irizacija, mjehurići. Izrađeno u kalupu. Druga polovica 19. st. - početak 20. st. / zapadna Europa, Austrija v. 2,55 x š. 3,07 x deb. 0,2-0,3 cm; Ø otv. cca 2,5 cm

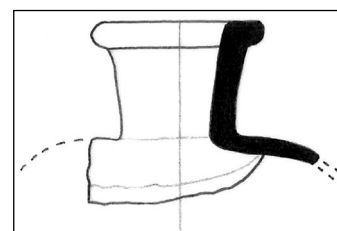

M 1:1

343. BOCA

Kula Gornji ugao u Dubrovniku, 2008.; S-3A, SJ-44, N-81. Ulomak pravokutne boce. Sačuvan dio reljefnog natpisa: slovo A ispod kojeg piše ...TRIEST... Staklo bezbojno, kvalitetno. Puhanje u kalup. 19.-20. st. / Italija (?) v. 3,22 x š. 4,95 x deb. 0,2-0,4 cm

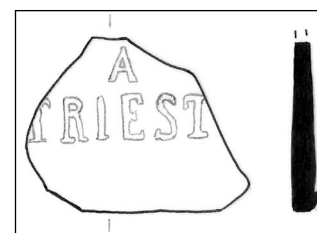

M 1:1

344. BOCA

Kula Gornji ugao u Dubrovniku, 2008.; S-2B, SJ-01A, N-376

Ulomak boce poligonalne forme s ovalnim zonama, od kojih se na jednoj sačuvao dio natpisa izveden u blagom reljefu: DR... Staklo jantarne boje. Malo mjehurića. Izrađeno u kalupu.

Druga polovica 19. st. / Italija (?)

v. 4,38 x š. 2,62 x deb. 0,22-0,58 cm

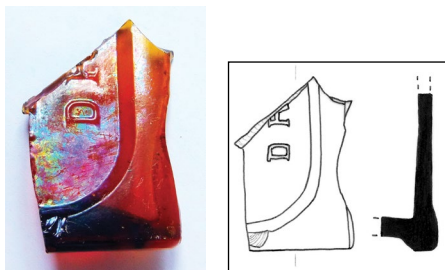

M 1:2

346. BOCA

Ispod mosta od Pila u Dubrovniku, 2014.; S-1, SJ-9, N-20

Ovalni pečat Maraskino boce. Natpis: I.R.PRIV. PREM.FAB.C.LUXARDO.ZARA. Staklo zelene boje. Irizacija, mjehurići. Izrađeno u kalupu otiskivanjem.

Kraj 19. - početak 20. st. / Zadar (?)

4,07 x 4 cm; deb. stijenke 0,25 cm; deb. pečata 0,4-0,65 cm

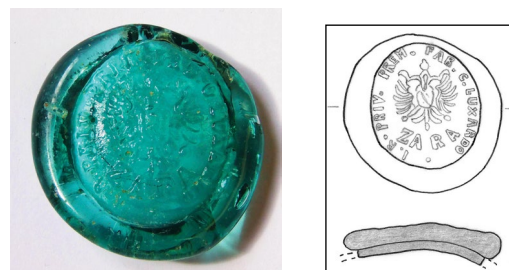

M 1:2

345. BOCA

Kula Gornji ugao u Dubrovniku, 2008.; S-3A, SJ-01, N-78

Ulomak Maraskino (?) boce kvadratnog gotovo ravnog dna. Sačuvani manji dijelovi stijenke boce, na dnu s vanjske strane nepravilni kružni otisak. Staklo zelene boje. Irizacija, mjehurići. Puhano u kalupu.

19. - početak 20. st. / Zadar (?)

v. 2,62 x š. 4,4 x deb. 0,25-0,45 cm

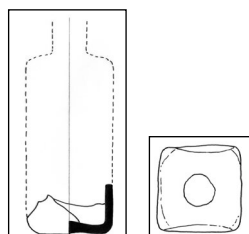

M 1:4

347. BOCA

Benediktinski samostanski kompleks sv. Marije od Kaštela u Dubrovniku, 2007.; S-3, SJ-87/II, N-145

Kružni pečat Maraskino boce. Natpis: MARASKINO BUZOLIĆ SPLIT. Staklo zelene boje. Irizacija, mjehurići. Izrađeno u kalupu otiskivanjem.

19. - početak 20. st. / Zadar, Split

Ø cca 4,13 cm; deb. stijenke 0,2-0,3 cm; deb. pečata 0,6 cm

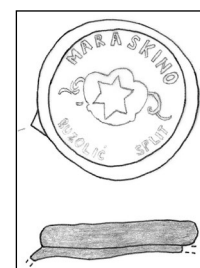
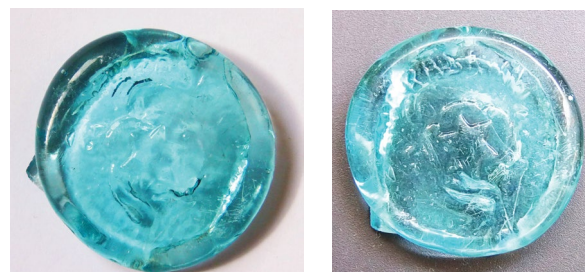

M 1:2

348. BOCA

Kula Gornji ugao u Dubrovniku, 2008.; S-3A, SJ-02, N-319

Ulomak konkavnog dna pravokutne boce s malim dijelom stijenke. S vanjske strane otisak pontila. Staklo zelene boje. Irizacija, mjehurići. Izrađeno uz pomoć kalupa.

Novi vijek / zapadna Europa

š. 3,57 x dulj. 3,9 x deb. cca 0,32 cm

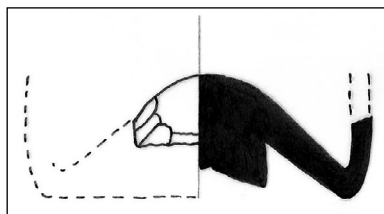

M 1:1

349. BOCA

Ispod mosta od Pila u Dubrovniku, 2014.; S-1, SJ-9, N-20

Konkavno dno pravokutne boce. Staklo zeleno. Irizacija, mjehurići. Izrađeno uz pomoć kalupa.

Novi vijek / zapadna Europa (?)

v. 2,05 x š. 4 x deb. 0,22 cm

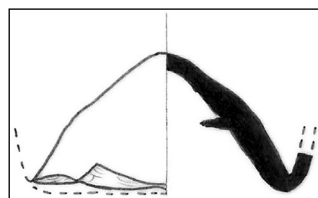
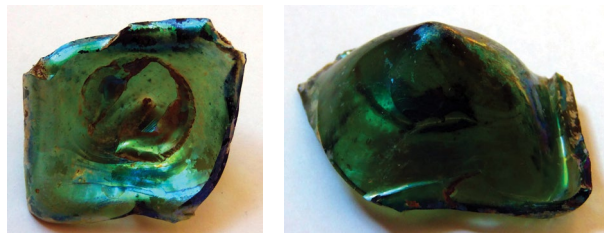

M 1:1

350. BOCA

Kula Gornji ugao u Dubrovniku, 2008.; S-2B, SJ-02A, N-146

Ulomak oktogonalne boce. Sačuvano dno i dio tijela boce. Dno s vanjske strane ravno, s plitkim oktogonarnim žlijebom u kojem su u blagom reljefu izvedene brojke 1213. Oplošje oktogonalno, sačuvano u donjem dijelu. Na neznatno sačuvanoj široj stranici oplošja, djelomično se vidi slovo R. Staklo tamno plave boje, kvalitetno. Polustrojna izrada.

Druga polovica 19. st. / sjeverna Italijav. 5,44 x š. 3,87 x dulj. 7,05 x deb. 0,42-0,46 cm



M 1:4

351. BOCA

Benediktinski samostanski kompleks sv. Marije od Kaštela u Dubrovniku, 2008.; S-11A, SJ-288, N-329.

Oktogonalna boca. Sačuvano dno i dio tijela boce. Na dnu je jedna oznaka J dobro vidljiva, dok je druga oznaka (također slovo J) slabije otisnuta, a nalazi se s lijeve gornje strane bolje vidljivoj oznaci. Staklo zelene boje, kvalitetno. Polustrojna izrada.

Druga polovica 19. st. / sjeverna Italija

v. 5,05 x š. 3,98 x dulj. 5,9 x deb. 0,27-0,48 cm

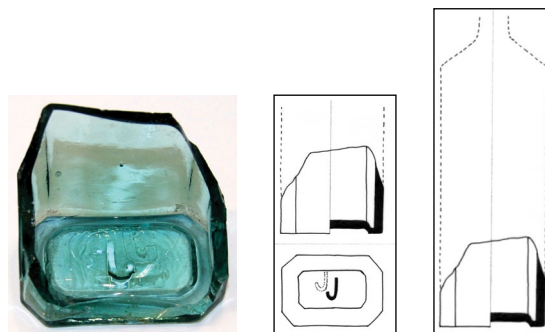

M 1:4

352. BOČICA

Benediktinski samostanski kompleks sv. Marije od Kaštela u Dubrovniku, 2007.; S-3, SJ-94, PN-158. Oktogonalna bočica s lijevkom, proširena prema bazi. Cijela sačuvana. S jedne strane slovo D, a s druge B. Vidljivi ostaci tinte. Staklo gotovo bezbojno, svijetlo žućkasto tonirano. Irizacija. Izrada u kalupu, po sredini bočice uočljiv spoj dvaju dijelova posudice. 19. st. / zapadna Europa
v. 7 x š. 2,9 (vrh) / 3,82 (dno) cm; Ø izljeva 1,68 cm

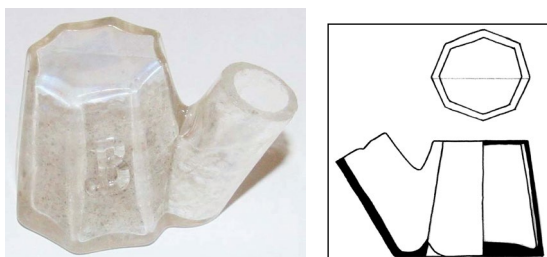

M 1:2

353. BOČICA

Benediktinski samostanski kompleks sv. Marije od Kaštela u Dubrovniku, 2007.; S-3, SJ-94, PN-158. Oktogonalna bočica s lijevkom, proširena prema bazi. Cijela sačuvana. Vidljivi ostaci tinte. Staklo svijetlo zelenkasto tonirano. Irizacija. Izrada u kalupu, po sredini bočice vidljiv spoj dvaju dijelova posudice. 19. st. / zapadna Europa
v. 3,32 x š. 3 (vrh) / 4,12 (dno) cm; Ø izljeva 1,85 cm

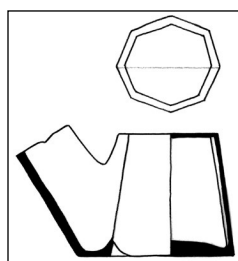

M 1:2

354. VRČ

Utvrda Sokol u Dunavama, Konavle 2012.; nasipni sloj oko utvrde

Dio trolisnog otvora vrča i ručka. Staklo zeleno s mjehurićima, i oštećenjima. Slobodno puhano. 16.-17. st. / Monte Lecco, Toskana (Gambassi, San Goivanni Valdarno)
v. 5 x š. 3,1 (4,8) x deb. 0,17-0,24 cm; v. 4,86 x š. 1,76 x deb. 0,6-0,84 cm (ručka)

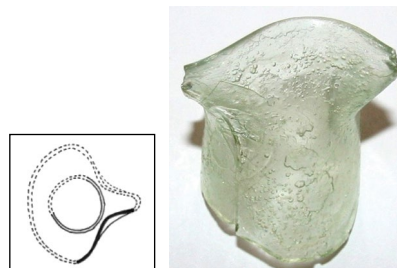

M 1:4

355. RUČKA VRČA

Benediktinski samostanski kompleks sv. Marije od Kaštela u Dubrovniku, 2008.; S-11, SJ-236A, N-299
Ručka vrča ili boce. Trakasta ručka zmijolike forme. Staklo žute oker boje. Mjehurići. Oblikovano alatima (izvlačenje, štipanje stakla). 16.-17. st. / Venecija, Dubrovnik
v. 5,36 x š. 3 cm; deb. ručke 1-1,6 cm

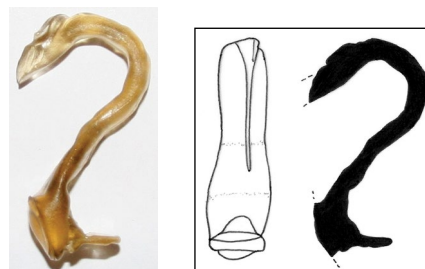

M 1:2

356. VRČ

Benediktinski samostanski kompleks sv. Marije od Kaštela u Dubrovniku 2007.; S-3, SJ-87/IV, N-192
 Ulomak vrča. Ljevkastí trolisni otvor fino obrađen, ukrašen mliječno bijelim nitima. Staklo bezbojno. Mjehurići, irizacija. Slobodno puhanó, aplicirano.
 16. st. / Venecija, Dubrovnik
 v. 5,75 x š. 5,35 (obod) / 2,12 (dno vrata) x deb. 0,12 cm



M 1:4

357. VRČ

Benediktinski samostanski kompleks sv. Marije od Kaštela u Dubrovniku, 2007.; S-3, SJ-95/II, N-186
 Ulomak oboda trolisnog vrča. Na obodu aplicirana mliječno bijela nit. Staklo svijetlo zelenkasto. Mjehurići, irizacija. Slobodno puhanó, aplicirano.
 16.-17. st. / Venecija, Dubrovnik
 v. 2,28 x š. 3,1 x deb. 0,06 cm; deb. niti 0,2 cm

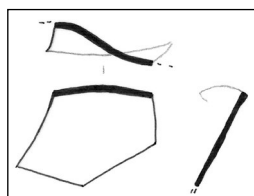
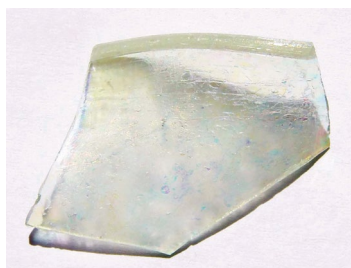

M 1:2

358. VRČ

Utvrdá Sokol u Dunavama, Konavle 2012.; nasipni sloj oko utvrde
 Ulomak oboda vrča. Na obodu aplicirana traka od karamel smeđeg stakla. Staklo žučkasto i karamel smeđe, s mjehurićima u žutom staklu. Slobodno puhanó.
 16.-17. st. ? / ?
 v. 1,58 x š. 2,43 x deb. 0,06 cm

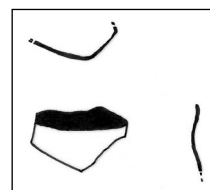

M 1:2

359. POKLOPAC

Benediktinski samostanski kompleks sv. Marije od Kaštela u Dubrovniku, 2007.; S-3, SJ-87/III, N-165
 Ulomak poklopca s čunjastom drškom. Poklopac ima zaobljeno rame, koje se vertikalno nastavlja. Staklo bezbojno, drška tirkizno plava. Mjehurići, irizacija, oštećenja stakla. Slobodno puhanje, apliciranje.
 16.-17. st. / Italija, Venecija
 v. 3,13 x š. 3,83 x deb. 0,02-0,06 cm

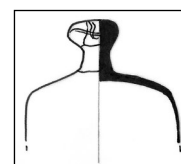
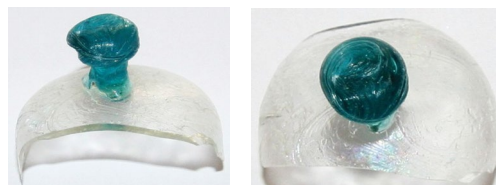

M 1:2

360. POKLOPAC / ČEP

Kula Gornji ugao u Dubrovniku, 2008.; S-3A, SJ-47, N-215

Ulomak poklopca s kuglastim prihvatom, koji je ukrašen ovalnim fasetama. Gornji dio oštećen, nedostaje vrh. Ovalne i poligonarne fasete izvedene brušenjem. Ispod se nalazi tanki prsten koji čini prijelaz prema oktogonalno fasetiranom dijelu, koji je također oštećen. Staklo bezbojno, kvalitetno. Izrada u kalupu, brušenje.

18. st. / Češka

v. 5,2 x š. 2 (gornji dio) / 1,35 (središnji najuži dio) / 2,4 (širi donji dio) cm

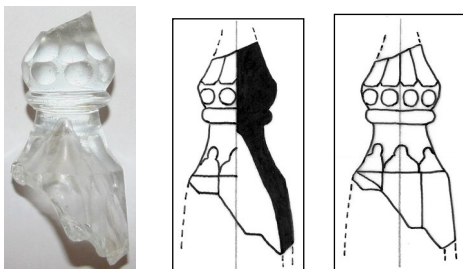

M 1:2

362. POKLOPAC / ČEP

Ispod mosta od Pila u Dubrovniku, 2015.; S-1, SJ-02, PN-71

Ulomak poklopca s kuglastim prihvatom, koji je ukrašen ovalnim fasetama. Gornji dio oštećen. Ovalne i poligonarne fasete izvedene brušenjem. Ispod se nalazi prsten koji čini prijelaz prema fasetiranom dijelu, koji je dosta oštećen. Staklo bezbojno, kvalitetno. Izrada u kalupu, brušenje.

18. st. / Češka

v. 4,4 x š. 2,4 (gornji dio) / 1,85 (središnji najuži dio) / 2,15 (širi donji dio) cm

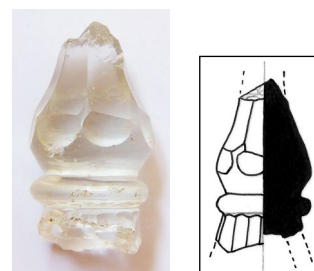

M 1:2

361. POKLOPAC / ČEP

Ispod mosta od Pila u Dubrovniku, 2014.; S-1, SJ-9, N-20

Ulomak poklopca s kuglastim prihvatom, koji je ukrašen ovalnim fasetama. Gornji dio oštećen, nedostaje vrh. Ovalne i poligonarne fasete izvedene brušenjem. Ispod se nalazi prsten koji čini prijelaz prema fasetiranom dijelu, koji je također oštećen. Staklo bezbojno, kvalitetno. Izrada u kalupu, brušenje.

18. st. / Češka

v. 5,05 x š. 2,5 (gornji dio) / 1,95 (središnji najuži dio) / 3,2 (širi donji dio) cm

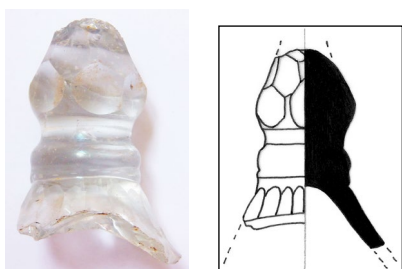

M 1:2

363. POKLOPAC / ČEP

Kula Gornji ugao u Dubrovniku, 2008.; S-3A, SJ-70, N-304

Poklopac boce. Sačuvan disk koji je ukrašen ovalnim brušenim fasetama. Iznad diska je oštećenje. Vrh poklopca je vjerojatno završavao kuglastim prihvatom. Staklo bezbojno, kvalitetno. Izrada u kalupu, brušenje. Prva polovica 18. st. (oko 1730. ?) / Češka
v. 3,43 x š. 3,4 (disk) / 1-1,3 (nožica) cm

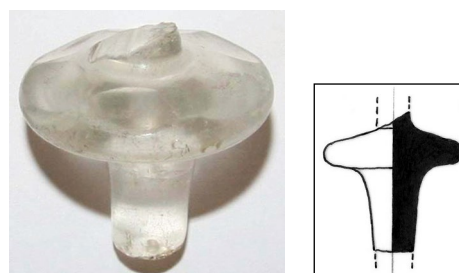

M 1:2

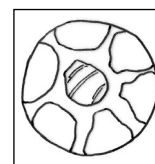

M 1:2

364. POKLOPAC / ČEP

Benediktinski samostanski kompleks sv. Marije od Kaštela u Dubrovniku 2007.; S-3, SJ-86 (prostorija 2), N-146

Ulomak poklopca. Vrh je oštećen, ispod je spljošteni disk, zatim uži dio koji se u donjem dijelu širi i spaja na prošireni završni dio poklopca čiji rub je poligonalno brušen. Staklo bezbojno, kvalitetno. Izrada u kalupu, brušenje.

18.-19. st. / Češka

v. 4,2 x š. 3 (gornji disk) / 4,1 (donji završni dio)

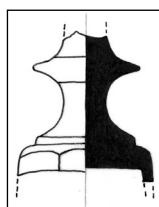

M 1:2

365. POKLOPAC / ČEP

Crkva sv. Stjepana u Pustijerni u Dubrovniku, 2011.; S-3, iz šljunčanog nasipa na vrhu sonde, N-259

Poklopac boce. Obod je prstenast, poklopac je ljevkast u gornjem dijelu, dok se u donjem diskasto širi te okomito završava. Izrađen u jednom dijelu. Oštećen donji dio. Staklo bezbojno, kvalitetno. Izrada u kalupu.

18.-19. st. / Češka

v. 4,82 x š. 4,4 (vrh) / 1,57 (vrat) x 4,5 (dno) cm

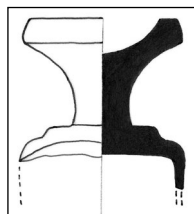

M 1:2

366. SVJETILJKA (?)

Benediktinski samostanski kompleks sv. Marije od Kaštela u Dubrovniku, 2008.; S-11, SJ-279, N-311
Ulomak donjeg dijela konusne svjetiljke (?). Staklo tirkizno zeleno. Mjehurići. Puhano u kalup.

12.-14. st. / Levant, Italija ili 15.-16. st. / Venecija
v. 2,7 x š. 3 x deb. 0,12-0,2 cm

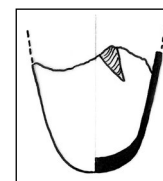

M 1:2

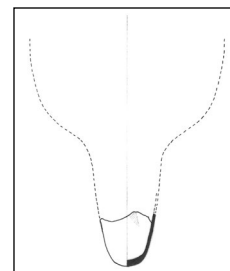

M 1:4

367. SVJETILJKA

Benediktinski samostanski kompleks sv. Marije od Kaštela u Dubrovniku, 2007.; S-3, SJ-124/II, N-212
Ulomak donjeg dijela zvonolike svjetiljke (?). Drška ljevkast, dno kugličasto. Staklo tirkizno zeleno. Mjehurići, irizacija. Slobodno puhamo uz doradu priborom.

12.-14. st. / Bizantsko Carstvo, Levant ili 14.-15. st. / Venecija

v. 2,4 x š. 0,75-1,2 x deb. 0,2 cm

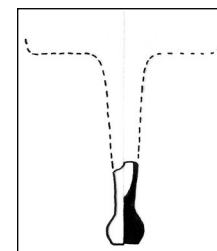

M 1:2

368. SVJETILJKA

Katedrala sv. Vlaha u Stonu, 2006.; S-1, SJ-03, PN-9
Ulomak donjeg dijela svjetiljke sa šupljim kugličastim završetkom, tipa *cesendello*. Staklo zelekasto sivo . Slobodno puhanu uz doradu priborom.

16. st. / Venecija, Dubrovnik

v. 4,45 x š. 2,33 (uži dio) / 4,55 (širi dio) cm

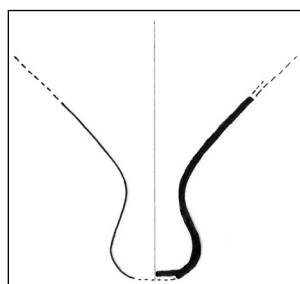

M 1:2

369. SVJETILJKA

Utvrda Sokol u Dunavama, Konavle 2012.; nasipni sloj oko utvrde

Ulomci stijenke trbuha i dna svjetiljke. Na stijenci aplicirana ručka. Oko dna aplicirana blago valovita nožica. Staklo žučkasto, s mjehurićima. Slobodno puhanje, dorada alatima, apliciranje.

14.-15. st. / Venecija, Dubrovnik

v. 1 x š. 3 x deb. 0,12 cm (dno); v. 2,46 x š. 1,77 x deb. 0,13-0,16 cm (stijenka); Ø dna 7 cm

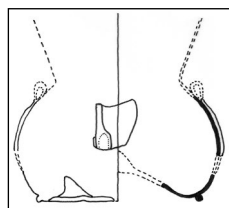

M 1:4

370. SVJETILJKA

Crkva sv. Stjepana u Pustijerni u Dubrovniku, 2011.; S-2, GR 8/F3, N-134, 170, 176, PN-22

Ulomci svjetiljke. Sačuvani ulomci oboda, trbuha i dna posude. Na dva fragmenta ostaci apliciranih traka ručki. Staklo bezbojno, vrlo tanka stijenka. Irizacija, mjehurići. Slobodno puhanu.

14.-15. st. / Venecija, Dubrovnik

v. 3,94 x š. 5,12 x deb. 0,04-0,05 cm (obod); v. 3,92 x š. 7,12 x deb. 0,05-0,08 cm (trbuh); Ø otv. 12 cm

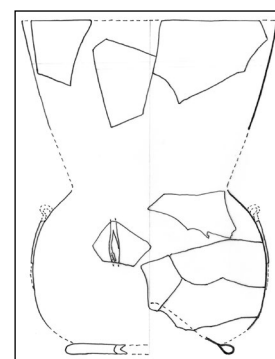

M 1:4

371. SVJETILJKA

Knežev dvor u Dubrovniku, 2016.; S-1, SJ-5, N-18

Ulomci svjetiljke. Sačuvani ulomci oboda, trbuha i dna posude. Staklo gotovo bezbojno, svijetlo sivkasto ljubičasto tonirano. Vrlo tanka stijenka. Irizacija, mjehurići. Slobodno puhanu.

15.-16. st. / Venecija, Dubrovnik

v. 2,36 x š. 3,87 x deb. 0,07-0,1 cm (obod); v. 4,2 x š. 1,26 x deb. 0,06-0,1 cm (stijenka); v. 1,4 x š. 3,7 x deb. 0,12-0,14 cm (dno); Ø otv. cca 12 cm

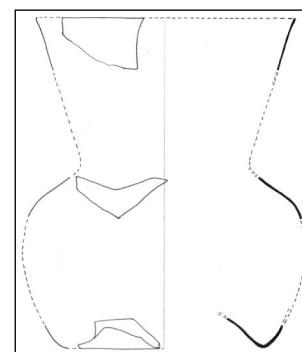

M 1:4

372. SVJETILJKA

Crkva sv. Stjepana u Pustijerni u Dubrovniku, 2011.; S-2, GR 8/F3, N-176

Ulomci svjetiljke (?). 5 ulomaka oboda. Staklo zelenkasto žućkasto. Irizacija, mjehurići. Slobodno puhan.

14.-15. st. / Venecija, Dubrovnik

v. 3,24 x š. 5,05 x deb. 0,05-0,07 cm (obod); Ø otv. cca 10,5 cm

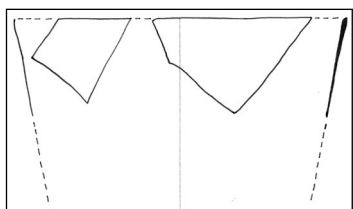

M 1:2

374. SVJETILJKA

Utvrdna Sokol u Dunavama, Konavle 2013.; S-1, SJ-02/148/151, N-1167

Ulomak oboda svjetiljke (?) s dvjema horizontalno apliciranim plavim staklenim nitima. Staklo bezbojno. Mjehurići, irizacija. Slobodno puhanje, apliciranje.

14.-15. st. / Venecija, Dubrovnik

v. 2,44 x š. 2,1 x deb. 0,1-0,13 cm; deb. niti: 0,1-0,2 cm; Ø otv. cca 10 cm

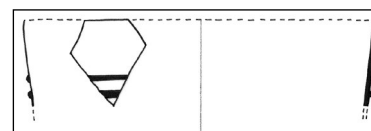
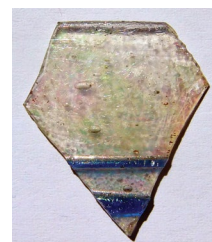

M 1:2

373. SVJETILJKA

Franjevački samostan Gospe od Špilice (sv. Marija) na Lopudu, 2007.; S-4, SJ-36, GR 2

Ulomci svjetiljke (?) Sačuvan ulomak oboda koji ukazuje na koničnu formu posude i tri ulomka stijenki. Staklo zelene boje. Irizacija, mjehurići. Slobodno puhan.

15.-16. st. / Venecija, Dubrovnik

v. 3,95 x š. 3,83 x deb. 0,07-0,15 cm (ulomak s obodom); v. 4,5 x š. 2,05 x deb. 0,08-0,15 cm; v. 2,77 x š. 2,32 x deb. 0,05-0,15 cm; v. 2,31 x š. 1,74 x deb. 0,06 cm (ulomci stijenki); Ø otv. 12 cm

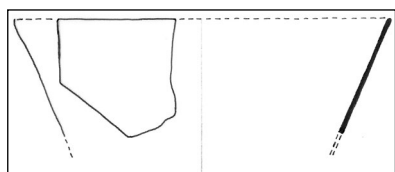

1:2

375. SVJETILJKA

Crkva sv. Stjepana u Pustijerni u Dubrovniku, 2011.; S-1, SJ-29, PN-6

Ulomak oboda svjetiljke (?). Ispod oboda aplicirana staklena nit iste boje kao i posuda. Staklo svijetle vinsko ružičaste boje. Slobodno puhanje, apliciranje.

15.-16. st. / Italija, Dubrovnik

v. 3,2 x š. 4,07 x deb. 0,07-0,1 cm; deb. niti: 0,18 cm; Ø otv. cm 10

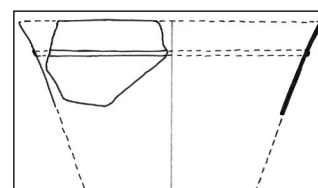
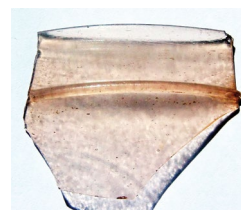

M 1:2

376. SVJETILJKA

Benediktinski samostanski kompleks sv. Marije od Kaštela u Dubrovniku, 2007.; S-3, SJ-124, N-208
Ulomak konkavnog dna bikonične svjetiljke (?). Na dnu aplicirana blago valovita traka koja čini nožicu posude. Staklo žućkasto rozo. Mjehurići. Slobodno puhanje, apliciranje.

15.-16. st. / Venecija, Dubrovnik
dulj. 7,6 x š. 6,83 x deb. 0,15 cm; Ø dna cca 6,5 cm; deb. valovite vrpce 0,18-0,3 cm

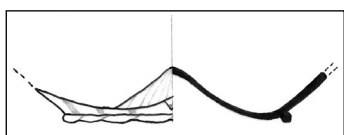
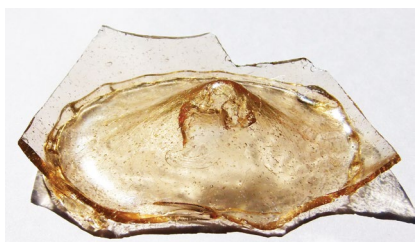

M 1:2

378. SVJETILJKA (?)

Benediktinski samostanski kompleks sv. Marije od Kaštela u Dubrovniku, 2007.; S-3, SJ-138, N-210
Ulomak baze boce ili svjetiljke. Posuda je stajala na šupljij prstenastoj stopi. Staklo svijetlo žućkasto zelenkasto tonirano. Mjehurići, irizacija. Slobodno puhanje.

15.-16. st. / Italija, Dubrovnik
v. 2,58 x š. 7,12 x deb. 0,12-0,17 cm; Ø stope cca 7,2 cm

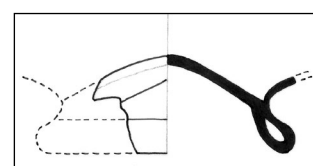

M 1:2

377. SVJETILJKA

Benediktinski samostanski kompleks sv. Marije od Kaštela u Dubrovniku, 2007.; S-3, SJ-88/III, N-185
Ulomak konkavnog dna bikonične svjetiljke (?).

Na dnu aplicirana blago nazubljena traka koja čini nožicu posude. Staklo zeleno. Mjehurići, irizacija. Slobodno puhanje, apliciranje.

15.-16. st. / Venecija, Dubrovnik
š. 7,2 x dulj. 7,9 x deb. 0,2 cm; Ø dna cca 8 cm; deb. nazubljene vrpce 0,38-0,64 cm

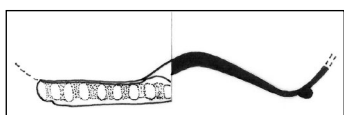
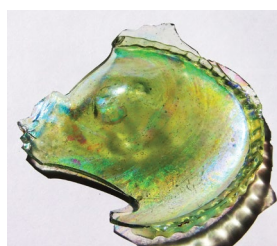

M 1:2

379. SVJETILJKA

Benediktinski samostanski kompleks sv. Marije od Kaštela u Dubrovniku, 2008.; S-11, SJ-270, N-532
Ulomak konkavne baze bikonične svjetiljke. Posuda je stajala na šupljij prstenastoj stopi. Staklo svijetlo žućkasto oker. Mjehurići, irizacija. Slobodno puhanje.

15.-16. st. / Italija, Dubrovnik
v. 2,5 cm; deb. 0,07-0,13 cm; Ø stope 9 cm

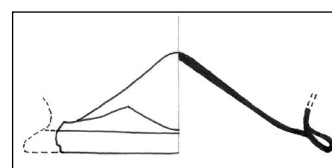

M 1:2

380. RUČKA SVJETILJKE

Benediktinski samostanski kompleks sv. Marije od Kaštela u Dubrovniku, 2007.; S-3, SJ-92, prostorija 1, N-147
 Ulomak stijenke bikonične svjetiljke s ručkom u obliku trake s ušicom. Staklo zlatno žućkasto tonirano. Mjehurići. Slobodno puhanje, apliciranje.
 15.-16. st. / Dubrovnik, Venecija
 v. 2,7 x š. 2,8 x deb. 0,15 cm; š. ušic: 0,92 cm, deb. trake 0,4-0,55 cm

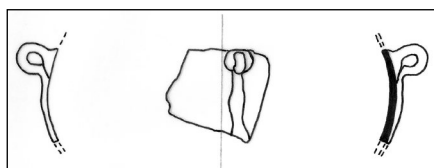
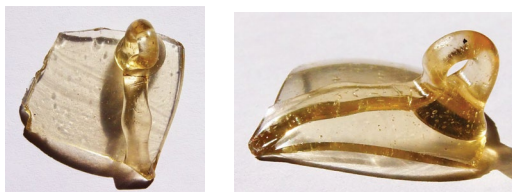

M 1:2

381. RUČKA SVJETILJKE

Benediktinski samostanski kompleks sv. Marije od Kaštela u Dubrovniku, 2007.; S-3, SJ-136, N-211
 Ulomak trbuha svjetiljke s apliciranom valovitom debljom ručkom. Staklo stijenke bezbojno, traka tamno plava. Mjehurići. Slobodno puhanje, apliciranje.
 14.-15. st. / Venecija, Dubrovnik, Italija
 v. 3,5 x š. 5,8 x deb. 0,14-0,21 cm; deb. trake 0,9-1,3 cm

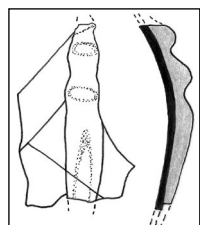
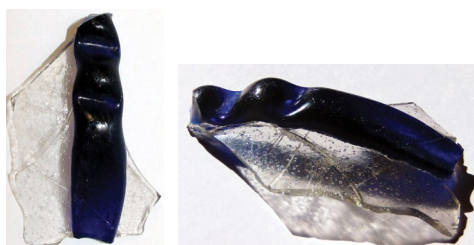

M 1:2

382. RUČKA SVJETILJKE

Crkva sv. Stjepana u Pustijerni u Dubrovniku, 2011.; S-2, GR 5 (kosturnica), N-144
 Ulomak ručke svjetiljke. Ručka tamno plave boje aplicirana na stijenku od bezbojnog stakla.
 15.-16. st. / Dubrovnik, Venecija
 v. 2,83 x š. 2 x deb. 0,24-0,3 cm; deb. stijenke na koju je ručka nalijepljena 0,07-0,1 cm

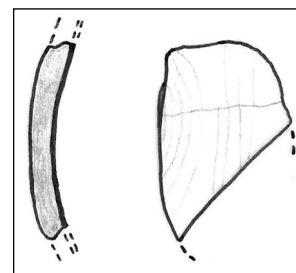
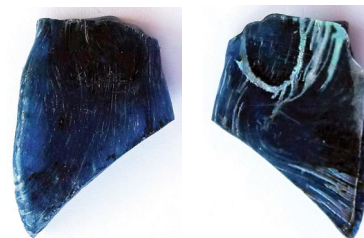

M 1:1

383. RUČKA SVJETILJKE

Benediktinski samostan i crkva Sv. Marije na otočiću na Velikom jezeru na Mljetu, 2008.; S-1, sjeverno proširenje sonde. 22. 01. 2008.
 Ručka svjetiljke, djelomično sačuvana, nedostaje ušica. Staklo zlatno žute boje. Mjehurići, tragovi razvlačenja staklene mase.
 15.-16. st. / Dubrovnik, Venecija
 v. 3,85 x š. 2,3 x 0,35-0,4 cm; deb. stijenke recipijenta cca 0,1 cm

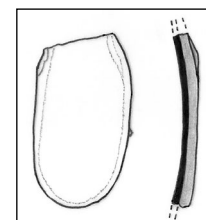

M 1:2

384. OCULUS

Crkva Sv. Stjepana u Pustijerni u Dubrovniku 2011.; S-2, SJ-069 GR 8, PN-48

Ulomak *oculusa*. Sačuvan dio ruba i veliki dio središnjeg dijela, u sredini pupak. Staklo prozirno, svijetlo žućkasto. Irizacija, mjehurići. Slobodno puhanje - tehnika krune.

15.-16. st. / Dubrovnik, Venecija

dulj. 10,8 x š. 7,52 x deb. 0,07-0,27 cm; Ø 10,5 cm

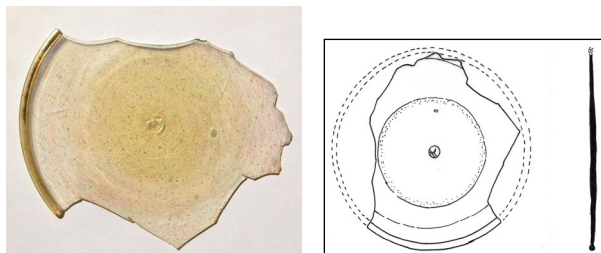

M 1:4

386. OCULUS

Benediktinski samostanski kompleks sv. Marije na otočiću na Velikom jezeru na Mljetu, 2007.; sjeverni dio iskopa u vrtu, zemljani nasip; 1.70 m, 08-09.11.2007. S-1

Ulomak *oculusa*. Rubni ulomak, neukrašen. Staklo svijetlo žućkasto. Irizacija, mjehurići. Slobodno puhanje - tehnika krune.

15.-16. st. / Dubrovnik, Venecija

dulj. 9,5 x š. 4,05 x deb. 0,08-0,2 cm; Ø 11 cm

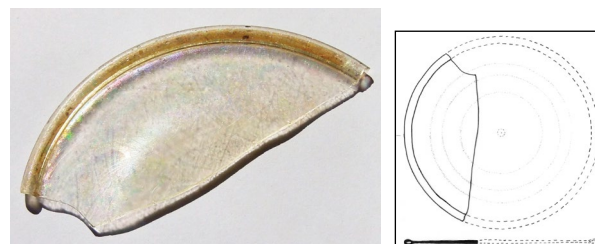

M 1:4

385. OCULUS

Benediktinski samostanski kompleks sv. Marije na otočiću na Velikom jezeru na Mljetu, 2007.; sjeverni dio iskopa u vrtu, zemljani nasip; 1.70 m, 08-09.11.2007. S-1

Ulomci *oculusa*. Tri rubna ulomka. Staklo svijetlo žućkasto. Irizacija, mjehurići. Slobodno puhanje - tehnika krune.

15.-16. st. / Dubrovnik, Venecija

dulj. 7,9 x š. 1,52 x deb. 0,06-0,08 cm; v. 3,1 x š. 1,31 x deb. 0,06 cm; v. 7,08 x š. 3,86 x deb. 0,06-0,13 cm; Ø 10,5-11 cm

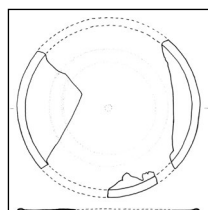

M 1:4

387. OCULUS

Benediktinski samostanski kompleks sv. Marije na otočiću na Velikom jezeru na Mljetu, 2007.; sjeverni dio iskopa u vrtu, zemljani nasip; 1.70 m, 08-09.11.2007. S-1

Ulomak *oculusa*. Rubni ulomak, neukrašen. Staklo svijetlo žućkasto. Irizacija, mjehurići. Slobodno puhanje - tehnika krune.

15.-16. st. / Dubrovnik, Venecija

dulj. 6,55 x š. 3,26 x deb. 0,08-0,22 cm; Ø 12 cm

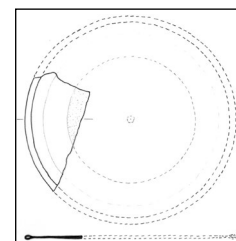
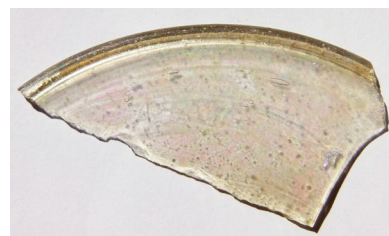

M 1:4

388. OCULUS

Benediktinski samostanski kompleks sv. Marije na otočiću na Velikom jezeru na Mljetu, 2007.; sjeverni dio iskopa u vrtu, zemljani nasip; 1.70 m, 08-09.11.2007. S-1

Ulomak *oculusa*. Rubni ulomak, neukrašen. Staklo svijetlo žućkasto. Irizacija, mjehurići. Slobodno puhanje - tehnika krune.

15.-16. st. / Dubrovnik, Venecija

dulj. 4,5 x š. 2,6 x deb. 0,03-0,1 cm; Ø 11 cm

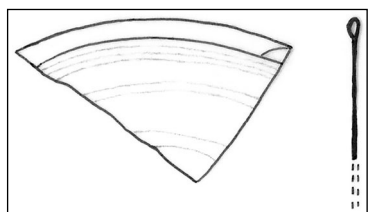

M 1:1

390. OCULUS

Benediktinski samostanski kompleks sv. Marije na otočiću na Velikom jezeru na Mljetu, 2007.; sjeverni dio iskopa u vrtu, zemljani nasip; 1.70 m, 08-09.11.2007. S-1

Ulomci *oculusa*. Rubni ulomci, neukrašeni. Staklo svijetlo žućkasto. Irizacija, mjehurići. Slobodno puhanje - tehnika krune.

15.-16. st. / Dubrovnik, Venecija

dulj. 7,30 x š. 1,70 x deb. 0,11-0,14 cm; Ø 9,8 cm

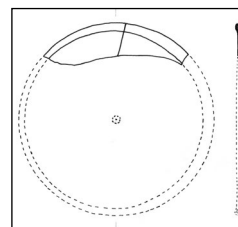

M 1:4

389. OCULUS

Benediktinski samostanski kompleks sv. Marije na otočiću na Velikom jezeru na Mljetu, 2007.; sjeverni dio iskopa u vrtu, zemljani nasip; 1.70 m, 08-09.11.2007. S-1

Ulomak *oculusa*. Rubni ulomak, neukrašen. Staklo svijetlo žućkasto. Irizacija, mjehurići. Slobodno puhanje - tehnika krune.

15.-16. st. / Dubrovnik, Venecija

dulj. 4,57 x š. 0,86 x deb. 0,05 cm; Ø 10,5 cm

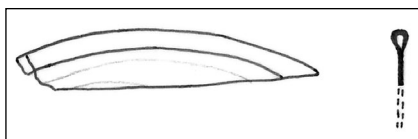

M 1:1

391. OCULUS

Katedrala Sv. Vlaha u Stonu, 2007.; S-2; SJ-65, PN-15

Ulomak *oculusa*. Sačuvan ulomak ruba i središnjeg zadebljanog dijela. Staklo zelene boje. Irizacija, mjehurići. Slobodno puhanje - tehnika krune.

14.-16. st. / Dubrovnik, Venecija

dulj. 10,73 x š. 4,35 x deb. 0,1-0,3 cm; Ø cca 15 cm

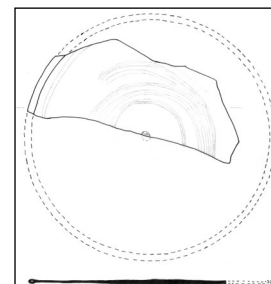

M 1:4

392. OCULUS

Katedrala Sv. Vlaha u Stonu, 2007.; S-2; SJ-65, PN-15

Ulomak *oculusa*. Sačuvan ulomak ruba i središnjeg zadebljanog dijela. Staklo zelene boje. Irizacija, mjehurići. Slobodno puhanje - tehnika krune.

14.-16. st. / Dubrovnik, Venecija

dulj. 9,8 x š. 6,23 x deb. 0,07-0,31 cm; Ø cca 12 cm

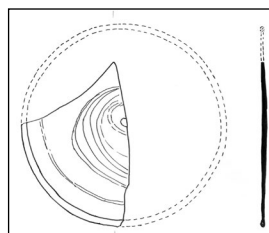
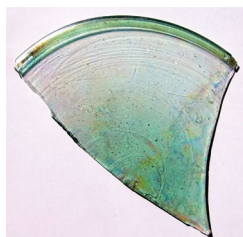

M 1:4

393. OCULUS

Benediktinski samostanski kompleks sv. Marije od Kaštela u Dubrovniku, 2007.; S-3, SJ-95/IV, N-202

Ulomak ruba *oculusa*. Staklo svijetlo zelene boje. Irizacija, mjehurići. Slobodno puhanje - tehnika krune.

14.-16. st. / Dubrovnik, Venecija

dulj. 6,27 x š. 2,25 x deb. 0,08-0,12 cm; Ø 14 cm

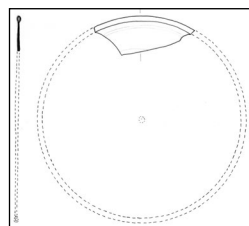

M 1:4

394. OCULUS

Benediktinski samostanski kompleks sv. Marije od Kaštela u Dubrovniku, 2008.; S-11, SJ-265, N-294

Ulomak ruba *oculusa*. Staklo žućkaste boje. Irizacija, mjehurići. Slobodno puhanje - tehnika krune.

14.-16. st. / Dubrovnik, Venecija

dulj. 6,38 x š. 1,48 x deb. 0,12 cm; Ø 10,5 cm

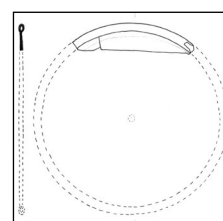

M 1:4

395. OCULUS

Benediktinski samostanski kompleks sv. Marije od Kaštela u Dubrovniku, 2007.; S-1, SJ-04, N-10

Ulomak ruba *oculusa*. Staklo žućkaste boje. Irizacija, mjehurići. Slobodno puhanje - tehnika krune.

14.-16. st. / Dubrovnik, Venecija

dulj. 4,97 x š. 1,35 x deb. cca 0,07 cm; Ø 10,5 cm

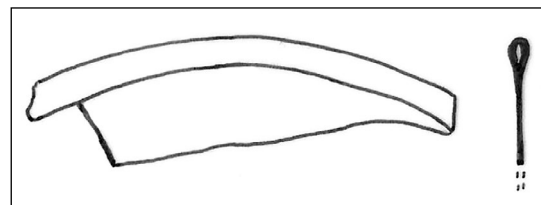

M 1:1

396. OCULUS

Crkva Sv. Stjepana u Pustijerni u Dubrovniku, 2011.; S-3, SJ-135, N-274

Ulomak ruba *oculusa*. Staklo svijetlo zelene boje. Irizacija, mjehurići. Slobodno puhanje - tehnika krune. 14.-16. st. / Dubrovnik, Venecija
dulj. 4,9 x š. 1,52 x deb. 0,1 cm; Ø 18 cm

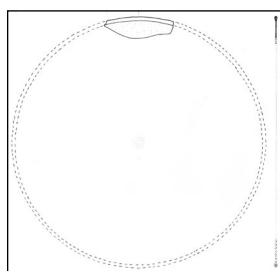

M 1:4

398. OCULUS

Crkva Sv. Stjepana u Pustijerni u Dubrovniku 2011.; S-2, GR 8, N-170

Ulomak ruba *oculusa*. Staklo svijetlo žućkaste boje. Irizacija, mjehurići. Slobodno puhanje - tehnika krune. 14.-16. st. / Dubrovnik, Venecija
dulj. 4 x š. 1 x deb. 0,05 cm; Ø 11 cm

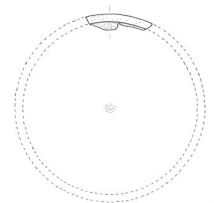

M 1:4

397. OCULUS

Crkva Sv. Stjepana u Pustijerni u Dubrovniku, 2011.; S-3, SJ-135, N-274

Ulomak ruba *oculusa*. Staklo svijetlo zelene boje. Irizacija, mjehurići. Slobodno puhanje - tehnika krune. 14.-16. st. / Dubrovnik, Venecija
dulj. 3,45 x š. 1,18 x deb. 0,06 cm; Ø 12,5 cm

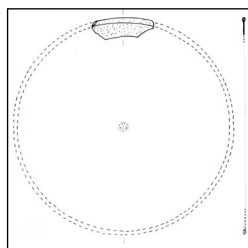
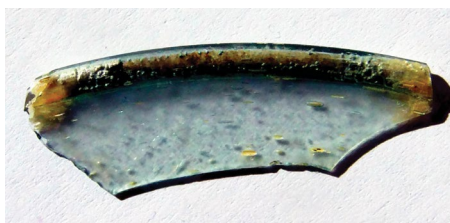

M 1:4

399. OCULUS

Benediktinski samostanski kompleks sv. Marije od Kaštela u Dubrovniku, 2008.; S-11, SJ-236A, N-298

Ulomak *oculusa*. Sačuvan unutarnji zadebljani dio s pupkom u središtu. Grublja izrada. Staklo svijetlo sivkasto bordo ljubičaste boje. Irizacija, mjehurići. Slobodno puhanje - tehnika krune. 14.-16. st. / Dubrovnik, Venecija
dulj. 8,68 x š. 7,55 x deb. 0,08-0,35 cm

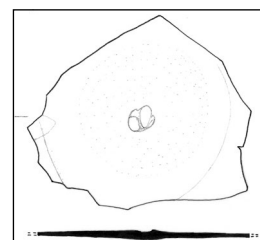
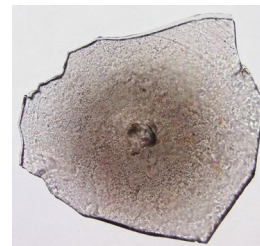

M 1:2

400. OCULUS

Benediktinski samostanski kompleks sv. Marije od Kaštela u Dubrovniku, 2008.; S-11, SJ-253/265, N-290

Ulomak *oculusa*. Sačuvan unutarnji zadebljani dio s pupkom u središtu. Grublja izrada. Staklo bordo ljubičaste boje. Irizacija, mjehurići. Slobodno puhanje - tehnika krune.

14.-16. st. / Dubrovnik, Venecija
dulj. 7,23 x š. 5,1 x deb. 0,05-0,36 cm

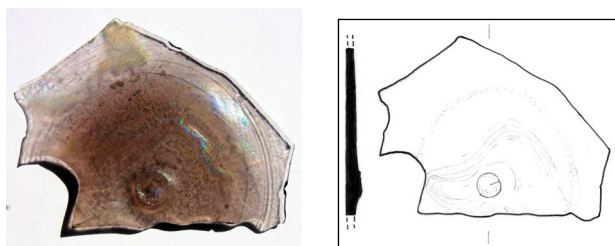

M 1:2

402. OCULUS

Benediktinski samostanski kompleks sv. Marije od Kaštela u Dubrovniku, 2007.; S-11, SJ-228/III, N-262

Ulomak *oculusa*. Sačuvan unutarnji zadebljani dio s pupkom u središtu. Grublja izrada. Staklo žućkaste boje. Irizacija, mjehurići. Slobodno puhanje - tehnika krune.

14.-16. st. / Dubrovnik, Venecija
dulj. 6,44 x š. 6,05 x deb. 0,03-0,22 cm

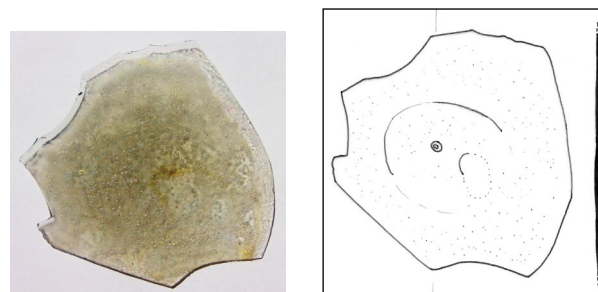

M 1:2

401. OCULUS

Benediktinski samostanski kompleks sv. Marije od Kaštela u Dubrovniku, 2008.; S-11, SJ-236A, N-298

Ulomak *oculusa*. Sačuvan unutarnji zadebljani dio s pupkom u središtu. Grublja izrada. Staklo sivo zelene boje. Irizacija, mjehurići. Slobodno puhanje - tehnika krune.

14.-16. st. / Dubrovnik, Venecija
dulj. 8,25 x š. 5,6 x deb. 0,07-0,29 cm

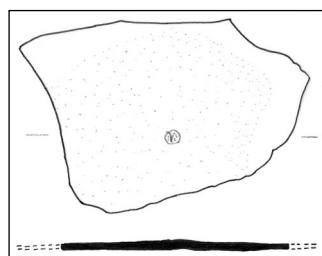
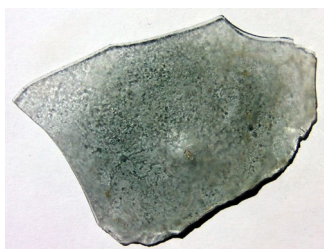

M 1:2

403. OCULUS

Benediktinski samostanski kompleks sv. Marije od Kaštela u Dubrovniku, 2008.; S-11, SJ-222, N-300

Ulomak *oculusa*. Sačuvan unutarnji zadebljani dio s pupkom u središtu. Grublja izrada. Staklo zelene boje. Irizacija, mjehurići. Slobodno puhanje - tehnika krune.

14.-16. st. / Dubrovnik, Venecija
dulj. 10,4 x š. 8,8 x deb. 0,08-0,25 cm

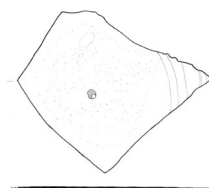
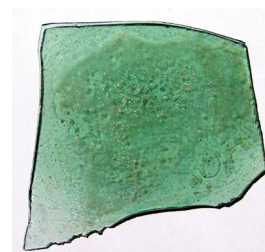

M 1:4

404. OCULUS

Benediktinski samostanski kompleks sv. Marije od Kaštela u Dubrovniku, 2008.; S-7, SJ-178A, N-243

Ulomak *oculusa*. Sačuvan unutarnji zadebljani dio s pupkom u središtu. Grublja izrada. Staklo maslinasto zelene boje. Irizacija, mjehurići. Slobodno puhanje - tehnika krune.

14.-16. st. / Dubrovnik, Venecija
dulj. 8,15 x š. 5,5 x deb. 0,11-0,29 cm

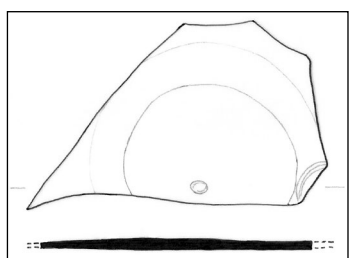

M 1:2

405. OCULUS

Katedrala Sv. Vlaha u Stonu, 2007.; S-2; SJ-65, PN-15

Ulomak *oculusa*. Sačuvan središnji zadebljani dio s pupkom. Staklo zelene boje. Irizacija, mjehurići. Slobodno puhanje - tehnika krune.

14.-16. st. / Dubrovnik, Venecija
dulj. 3,92 x š. 3,54 x deb. 0,29-0,34 cm

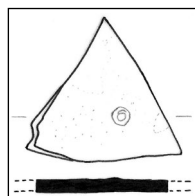

M 1:2

406. OCULUS

Katedrala Sv. Vlaha u Stonu 2007.; S-2; SJ-65, PN-15

Ulomak *oculusa*. Sačuvan ulomak središnjeg zadebljanog dijela, s malim tanjim dijelom prema rubu. Staklo zelene boje. Irizacija, mjehurići. Slobodno puhanje - tehnika krune.

14.-16. st. / Dubrovnik, Venecija
dulj. 7,5 x š. 3,12 x deb. 0,09-0,33 cm

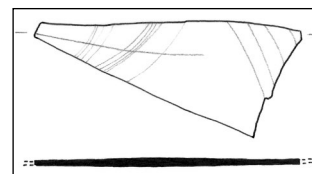
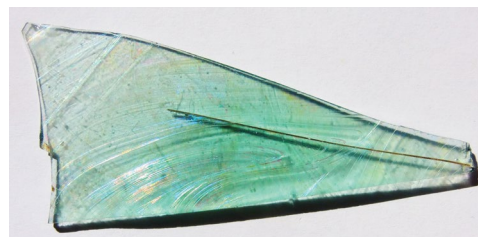

M 1:2

407. OCULUS

Benediktinski samostanski kompleks sv. Marije od Kaštela u Dubrovniku, 2008.; S-7, SJ-178A, N-243

Ulomak *oculusa*. Sačuvan unutarnji zadebljani dio s pupkom u središtu. Grublja izrada. Staklo maslinasto zelene boje. Irizacija, mjehurići. Slobodno puhanje - tehnika krune.

14.-16. st. / Dubrovnik, Venecija
dulj. 7,3 x š. 2,52 x deb. 0,11-0,29 cm

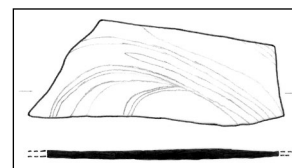

M 1:2

408. OCULUS

Benediktinski samostanski kompleks sv. Marije od Kaštela u Dubrovniku, 2007.; S-11, SJ-228/III, N-262

Ulomak *oculusa*. Sačuvan unutarnji zadebljani dio s pupkom u središtu. Grublja izrada. Staklo sivkasto zelene boje. Irizacija, mjehurići. Slobodno puhanje - tehnika krune.

14.-16. st. / Dubrovnik, Venecija
dulj. 5,54 x š. 2,44 x deb. 0,09-0,29 cm

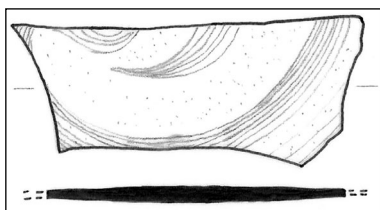
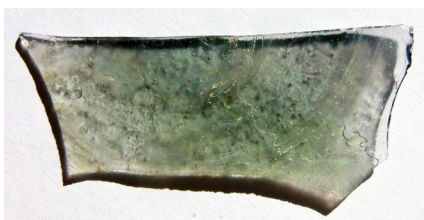

M 1:1

409. OCULUS

Knežev dvor u Dubrovniku, 2016.; S-1, SJ-5, N-18
Ulomak *oculusa*. Sačuvan središnji dio. Staklo blago žućkasto tonirano. Irizacija, mjehurići. Slobodno puhanje - tehnika krune.

15.-16. st. / Dubrovnik, Venecija
dulj. 8,82 x š. 2,65 x deb. 0,07-0,2 cm

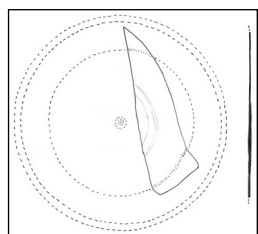

M 1:4

410. OCULUS

Knežev dvor, Dubrovnik 2016.; S-1, SJ-5, N-14
Ulomak *oculusa*. Sačuvan središnji dio. Staklo blago žućkasto tonirano. Irizacija, mjehurići. Slobodno puhanje - tehnika krune.

15.-16. st. / Dubrovnik, Venecija
dulj. 3,6 x š. 1,5 x deb. 0,08-0,14 cm

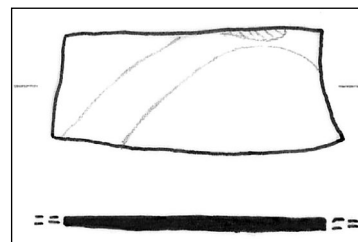

M 1:1

411. OCULUS

Utvrdna Sokol u Dunavama, Konavle 2013.; S-1, SJ-02, N-1035

Ulomak središnjeg dijela *oculusa*. Staklo sivkasto tonirano. Irizacija, mjehurići. Slobodno puhanje - tehnika krune.

15.-16. st. / Dubrovnik, Venecija
dulj. 6,36 x š. 2,3 x deb. 0,06-0,18 cm

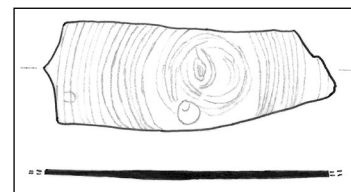
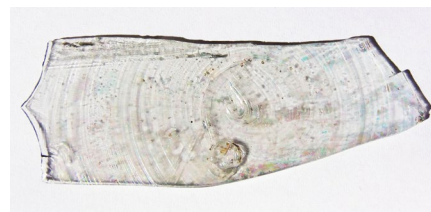

M 1:2

412. OCULUS

Utvrda Sokol u Dunavama, Konavle 2013.; nasipni sloj oko utvrde
 Ulomak središnjeg dijela *oculusa*. Staklo sivkasto tonirano, s mjehurićima, na površini irizacija i oštećenja.
 Slobodno puhanje - tehnika krune.
 15.-16. st. / Venecija, Dubrovnik
 š. 1,73 x dulj. 4,5 x deb. 0,07-0,1 cm

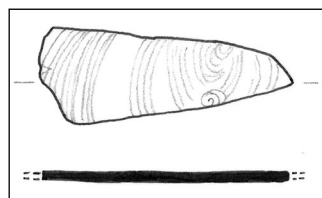

M 1:1

413. OCULUS

Benediktinski samostanski kompleks sv. Marije na otočiću na Velikom jezeru na Mljetu, 2007.; sjeverni dio iskopa u vrtu, zemljani nasip; 1.70 m, 08-09.11.2007. S-1.
 Ulomak središnjeg dijela *oculusa*. Staklo žućkaste boje. Irizacija, mjehurići. Slobodno puhanje - tehnika krune.
 15.-16. st. / Dubrovnik, Venecija
 dulj. 5,34 x š. 3,1 x deb. 0,12-0,38 cm

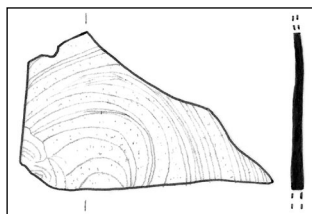
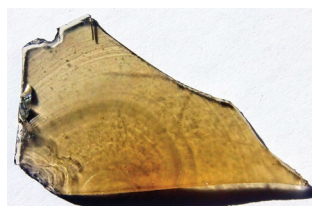

M 1:1

414. ODJELJIVAČ OCULA

Benediktinski samostanski kompleks sv. Marije na otočiću na Velikom jezeru na Mljetu, 2007.; sjeverni dio iskopa u vrtu, zemljani nasip; 1.70 m, 08-09.11.2007. S-1.
 Odjeljivač *ocula*. Staklo žućkaste boje. Irizacija, mjehurići. Slobodno puhanje.
 15.-16. st. / Dubrovnik, Venecija
 dulj. 5,85 x š. 3,38 x deb. 0,08-0,26 cm

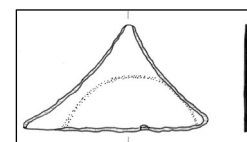

M 1:2

415. ODJELJIVAČ OCULA

Benediktinski samostanski kompleks sv. Marije na otočiću na Velikom jezeru na Mljetu, 2007.; južni dio iskopa u vrtu, dno zemljanog nasipa; 1.70-1.80 m, 13.11.2007.
 Odjeljivač *ocula*. Staklo tamno plave boje. Mjehurići, irizacija. Slobodno puhanje – tehnika cilindra.
 15. -16. st. / Dubrovnik, Venecija
 dulj. 3,07 x š. 2,82 x deb. 0,34-0,41 cm

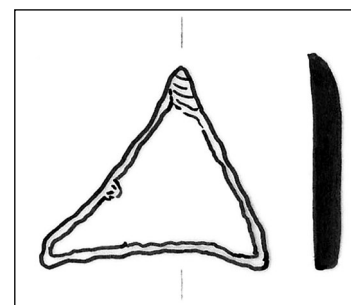
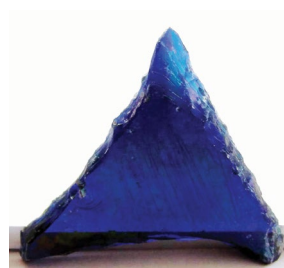

M 1:1

416. ODJELJIVAČ *OCULA* (?)

Franjevački samostan Gospe od Špilice (sv. Marije) na Lopudu, 2007.; S-4, SJ-36, GR 2

Odjeljivač *ocula* (?). Staklo žućkaste boje. Irizacija, mjehurići. Slobodno puhanje.

15.-16. st. / Dubrovnik, Venecija
dulj. 4,42 x š. 2,77 x deb. 0,14-0,27 cm

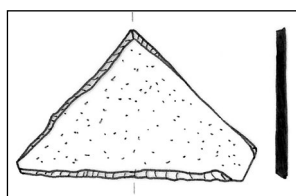

M 1:1

417. VITRAJ

Benediktinski samostanski kompleks sv. Marije na otočiću na Velikom jezeru na Mljetu, 2007.; sjeverni dio iskopa u vrtu, zemljani nasip; 1.70 m, 08-09.11.2007. S-1.

Ulomak poligonalnog stakla, vjerojatno dio vitraja. Staklo bordo ljubičaste boje. Irizacija, mjehurići. Slobodno puhanje - tehnika cilindra.

15.-16. st. / Dubrovnik, Venecija
dulj. 8,42 x š. 6,95 x deb. 0,20-0,22 cm

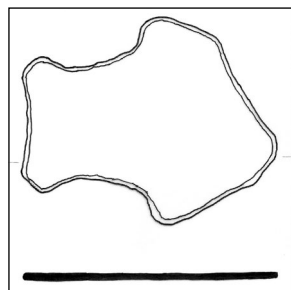
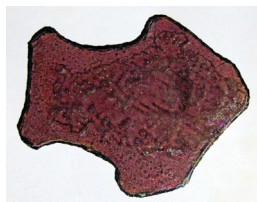

M 1:2

418. VITRAJ

Benediktinski samostanski kompleks sv. Marije na otočiću na Velikom jezeru na Mljetu, 2007.; sjeverni dio iskopa u vrtu, zemljani nasip; 1.70 m, 08-09.11.2007. S-1.

Ulomak poligonalnog stakla, vjerojatno dio vitraja. Staklo bordo ljubičaste boje. Irizacija, mjehurići. Slobodno puhanje - tehnika cilindra.

15.-16. st. / Dubrovnik, Venecija
dulj. 5,86 x š. 4,82 x deb. cca 0,18 cm

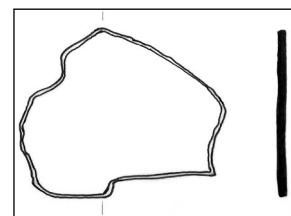
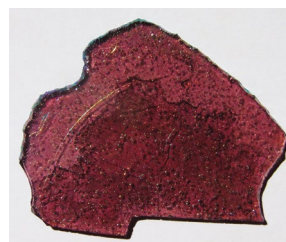

M 1:2

419. VITRAJ

Benediktinski samostanski kompleks sv. Marije na otočiću na Velikom jezeru na Mljetu, 2007.; sjeverni dio iskopa u vrtu, zemljani nasip; 1.70 m, 08-09.11.2007. S-1.

Ulomak poligonalnog stakla, vjerojatno dio vitraja. Staklo bordo ljubičaste boje. Irizacija, mjehurići. Slobodno puhanje - tehnika cilindra.

15.-16. st. / Dubrovnik, Venecija
dulj. 4,83 x š. 1,90 x deb. 0,15-0,25 cm

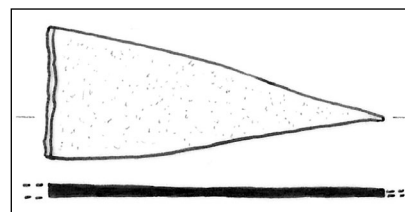

M 1:1

420. PERLA

Benediktinski samostanski kompleks sv. Marije od Kaštela u Dubrovniku, 2007.; S-1, SJ-34/V otkopni sloj zapadno od kanala, PN-67.

Spljoštena perla s perforacijom u središtu. Zeleno neprozirno staklo.

Izrada: izvlačenje staklenog mjehura.

14.-15. st. (?) / Venecija, Italija (?)

v. 0,33 cm; Ø 0,64 cm



M 1:1

421. PERLA

Benediktinski samostanski kompleks sv. Marije od Kaštela u Dubrovniku, 2008.; S-11, SJ-228/SJ-253, N-282.

Perla nepravilnog kuglastog oblika s perforacijom u središtu. Na jednom dijelu napukla (sada vidljivo kao svjetliji dio perle), po površini sitna oštećenja. Tirkizno plavo neprozirno staklo. Izrada: izvlačenje staklenog mjehura.

16. st. / Venecija, Dubrovnik, Italija

v. 1,3 cm; Ø 1,66 cm

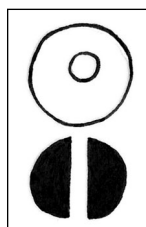
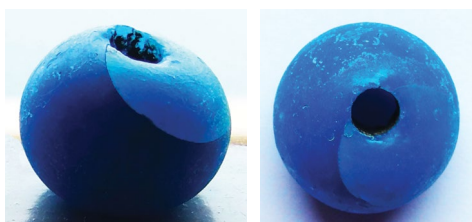

M 1:1

422. PERLA

Benediktinski samostan i crkva Sv. Marije na otočiću na Velikom jezeru na Mljetu, 2007.; S-1, južni dio, trijem klaustura 0,60-1,20 m 15-20. 10. 2007.

Perla pravilnog kuglastog oblika. Na površini sitna oštećenja. U sredini nekoliko većih zračnih mjehurića. Tamno plavo staklo. Izrada: u kalupu.

16.-17. st. / Venecija, Italija

Ø 1,67 cm

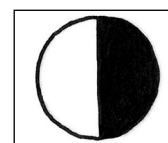
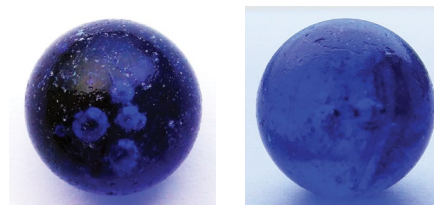

M 1:1

423. PERLA

Katedrala sv. Vlahu u Stonu, 2007.; S-1, SJ-03, PN-8. Zrno bačvastog oblika s perforacijom u središtu. Manja oštećenja. Crveno neprozirno staklo.

Izrada: izvlačenje staklenog mjehura.

16.-17. st. / Venecija, Italija

v. cca 0,74 cm; Ø cca 0,75 cm

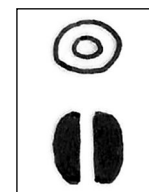

M 1:1

424. PERLA

Benediktinski samostan i crkva Sv. Marije na otočiću na Velikom jezeru na Mljetu, 2006.; S-2, SJ-112, PN-28
 Perla bačvastog oblika. Po površini sitna oštećenja. Crno neprozirno staklo s većim bijelim apliciranim mrljama, na koje su nanese točkice crvene i plave boje. Izrada: izvlačenje staklenog mjehura.
 17. st. / Venecija
 v. 0,76 cm; Ø 0,76 cm

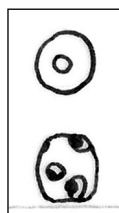
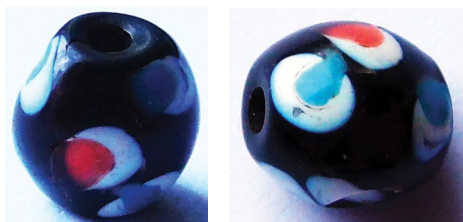

M 1:1

425. PERLA

Benediktinski samostan i crkva Sv. Marije na otočiću na Velikom jezeru na Mljetu, 2006.; S-2, SJ-112, PN-33
 Zrno krunice s uvučenim vertikalnim ploham na oplošju, s perforacijom u središtu. Crveno staklo. Izrada: izvlačenje staklenog mjehura.
 17. st. / Venecija, Italija
 v. 0,65 cm; Ø 0,62 cm

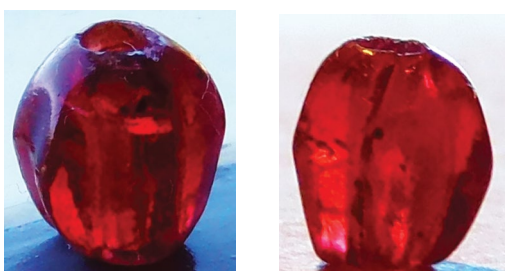

426. PERLE (KRUNICA)

Benediktinski samostan i crkva Sv. Marije na otočiću na Velikom jezeru na Mljetu, 2006.; S-2, SJ-112, PN-27
 Četiri zrna kugličastog oblika s perforacijom u središtu. Po površini sitna oštećenja. Zeleno staklo. Izrada: izvlačenje staklenog mjehura.
 17. st. / Venecija, Italija
 v. 0,64 cm, Ø 0,83 cm; v. 0,8 cm, Ø 0,8 cm; v. 0,78 cm, Ø 0,83 cm; v. 0,45 cm, Ø 0,54 cm



427. PERLE (KRUNICA)

Benediktinski samostan i crkva Sv. Marije na otočiću na Velikom jezeru na Mljetu, 2006.; S-2, SJ-112, PN-26.
 Četiri zrna nepravilnoga kugličastog oblika s perforacijom u središtu. Na površini sitna oštećenja. Plavo staklo. Izrada: izvlačenje staklenog mjehura.
 17. st. / Venecija, Italija
 v. 0,6 cm, Ø 0,7 cm; v. 0,52 cm, Ø 0,72 cm; v. 0,51 cm, Ø 0,79; v. 0,5 cm, Ø 0,65 cm



M 1:1

428. PERLA

Benediktinski samostan i crkva Sv. Marije na otočiću na Velikom jezeru na Mljetu, 2006.; S-2, SJ-112, PN-29.

Zrno izduženog bačvastog oblika s perforacijom u središtu i fasetama na oplošju. Na površini sitna oštećenja. Izrađeno od gagata. Tehnika izrade: rezanje, poliranje, bušenje.

17. st. / Santiago de Compostela; Italija

v. 0,9 cm; Ø 0,8 cm

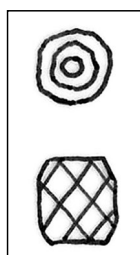

M 1:1

429. PERLA

Crkva sv. Stjepana u Pustijerni u Dubrovniku, 2012.; S-3, SJ-139, PN-135.

Zrno poligonalnog oblika s perforacijom u središtu, fasetirano. Ima dosta oštećenja na površini i napuknuća. Izrađeno od gagata. Tehnika izrade: rezanje, poliranje, bušenje.

17. st. / Santiago de Compostela; Italija

v. 0,7 cm; Ø 0,8 cm



430. PERLE (KRUNICA)

Benediktinski samostan i crkva Sv. Marije na otočiću na Velikom jezeru na Mljetu, 2006.; S-2, SJ-122, GR 4, PN-63.

Tri zrna kugličastog oblika s perforacijom u središtu, jedno zrno polovično sačuvano. Po površini oštećenja i napuknuća. Zrna izrađena od gagata. Tehnika izrade: rezanje, poliranje, bušenje.

17. st. / Santiago de Compostela; Italija

v. 1 cm, Ø 1,37 cm; v. 1,1 cm, Ø 1,25 cm; v. 1 cm, Ø 1,33 cm

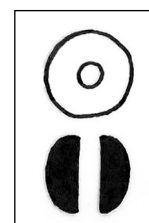

M 1:1

431. PERLA

Benediktinski samostan i crkva Sv. Marije na otočiću na Velikom jezeru na Mljetu, 2006.; S-2, SJ-38, GR-6, PN-16

Zrno krunice pravilnog kugličastog oblika s perforacijom u središtu. Na površini sitna oštećenja.

Tirkizno plavo neprozirno staklo. Izrada: izvlačenje staklenog mjehura.

17. st. / Venecija, Italija

v. 0,62 cm; Ø 0,65 cm

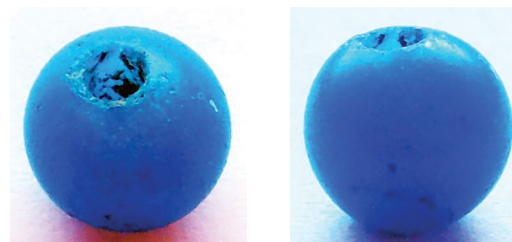

432. KRUNICA

Benediktinski samostan i crkva Sv. Marije na otočiću na Velikom jezeru na Mljetu, 2006.; S-2, SJ-38, GR 6, PN-15.

Osam zrna kugličastog oblika s perforacijom u središtu. Po površini oštećenja i napuknuća. Zrna izrađena od djelomično prozirnog stakla crno jantarne boje. Izrada: izvlačenje staklenog mjehura.

17. st. / Venecija, Italija v. 0,92 cm, Ø 1,25 cm; v. 0,76 cm, Ø 1,1 cm; v. 0,75 cm, Ø 0,95 cm



433. KRUNICA

Benediktinski samostan i crkva Sv. Marije na otočiću na Velikom jezeru na Mljetu, 2006.; S-2, SJ-112, PN-24.

34 zrna kugličastog oblika s perforacijom u središtu. Po površini oštećenja i napuknuća. Tamno plavo prozirno staklo. Izrada: izvlačenje staklenog mjehura.

17. st. / Venecija, Italija

v. 0,82 cm, Ø 0,7 cm; v. 0,8 cm, Ø 0,7 cm; v. 0,76 cm, Ø 0,75 cm; v. 0,6 cm, Ø 0,75 cm; v. 0,65 cm, Ø 0,72 cm; v. 0,62 cm, Ø 0,65 cm; v. 0,57 cm, Ø 0,78 cm



434. KRUNICA

Crkva sv. Stjepana u Pustijerni u Dubrovniku, 2012.; S-3, SJ-135, GR 37/F2, PN-118.

42 zrna krunice kugličastog oblika s perforacijom u središtu. Po površini oštećenja i napuknuća. Zeleno slabo providno staklo. Izrada: izvlačenje staklenog mjehura.

17. st. / Venecija, Italija

v. 0,82 cm, Ø 0,65; v. 0,72 cm, Ø 0,66 cm; v. 0,63 cm, Ø 0,64 cm; v. 0,6 cm, Ø 0,63 cm; v. 0,5 cm, Ø 0,57 cm

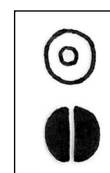

M 1:1

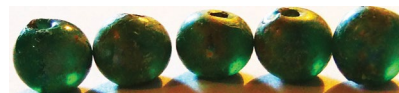

435. KRUNICA

Benediktinski samostan i crkva Sv. Marije na otočiću na Velikom jezeru na Mljetu, 2006.; S-2, SJ-12, PN-25.

11 zrna krunice valjkastog oblika s perforacijom u središtu. Na površini sitna oštećenja i napukline. Zeleno prozirno staklo. Izrada: izvlačenje staklenog mjehura.

17. st. / Venecija, Italija

v. 0,5 cm, Ø 0,42 cm; v. 0,43 cm, Ø 0,38 cm; v. 0,38 cm, Ø 0,38 cm; v. 0,35 cm, Ø 0,42 cm; v. 0,31 cm, Ø 0,38 cm

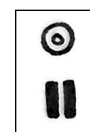

M 1:1

436. KRUNICA

Benediktinski samostan i crkva Sv. Marije na otočiću na Velikom jezeru na Mljetu, 2006.; S-2, SJ-114, GR 1, PN-42, PN-49, PN-50.

55 zrna: 49 (Ave Maria zrna) ovalnog oblika i 5 spljoštenih poligonalnih s fasetama (razdjelna zrna), 1 veće kugličasto, s perforacijom u središtu. Nedostaje jedno ovalno zrno ili je nadomješteno većim staklenim zrnom jantarno crne boje. Na površini oštećenja i napuknuća. Zrna izrađena od gagata. Izrada: rezanje, poliranje bušenje (zrna od gagata); izvlačenje staklenog mjehura (stakleno zrno).

17. st. / Santiago de Compostela; Italija
 ovalna zrna: v. 1,1 cm, Ø 0,61 cm; v. 0,98 cm, Ø 0,6 cm; v. 0,88 cm, Ø 0,64 cm; v. 0,87 cm, Ø 0,76 cm; v. 0,8 cm, Ø 0,6 cm; v. 0,76 cm, Ø 0,58 cm
 crno jantarno zrno: v. 0,77 cm, Ø 0,94 cm
 spljoštena zrna: v. 0,66 cm, Ø 0,9 cm; v. 0,66 cm, Ø 0,88 cm; v. 0,61 cm, Ø 0,94 cm; v. 0,6 cm, Ø 0,85 cm; v. 0,44 cm, Ø 0,92 cm

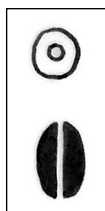

M 1:1

437. KRUNICA

Benediktinski samostanski kompleks sv. Marije od Kaštela u Dubrovniku, 2008.; S-9, SJ-195A, PN-124.

26 zrna kugličastog oblika s perforacijom u središtu. Na površini oštećenja i napuknuća. Crno neprozirno staklo. Izrada: izvlačenje staklenog mjehura.

17.-18. st. / Venecija, Italija
 v. 0,42 cm, Ø 0,5 cm; v. 0,48 cm, Ø 0,57 cm; v. 0,55 cm, 0,65 cm; v. 0,7 cm, Ø 0,81 cm; v. 0,76 cm, Ø 0,73 cm



438. KRUNICA

Benediktinski samostanski kompleks sv. Marije od Kaštela u Dubrovniku, 2008.; S-9, SJ-195B, PN-125.

76 zrna kugličastog oblika s perforacijom u središtu i fasetama. Ostaci vrpce na koju su zrna nanizana. Oštećenja na površini. Zrna izrađena od gagata.

Tehnika izrade: rezanje, poliranje, bušenje.
 17.-18. st. / Santiago de Compostela; Italija
 v. 0,49 cm, Ø 0,58 cm; v. 0,61 cm, Ø 0,64 cm; v. 0,75 cm, Ø 0,79 cm



439. KRUNICA

Crkva sv. Stjepana u Pustijerni u Dubrovniku, 2012.; S-3, SJ-135, GR 37/F2, PN-112, PN-120.

110 zrna: 95 manjih i 15 većih. Krunica s manjim i većim razdijelnim zrnima (pronađena rasuta u grobu 37). Perle kugličastog, cilindričnog, elipsoidnog oblika s perforacijom u središtu i fasetama. Dosta površinskih oštećenja. Zrna izrađena od crno plavog neprozirnog stakla i gagata. Krupnije Očenaš zrno elipsoidnog oblika s perforacijom u središtu; izrađeno od metalik plavog neprozirnog stakla. Izrada: rezanje, poliranje bušenje (zrna od gagata); izvlačenje staklenog mjehura (staklena zrna).

17. st. / Santiago de Compostela; Italija
v. 0,33 cm, Ø 0,47 cm; v. 0,42 cm, Ø 0,45 cm; v. 0,44 cm, Ø 0,55 cm; v. 0,74 cm, Ø 0,63 cm; v. 0,74 cm, Ø 0,93 cm; v. 1,02 cm, Ø 0,9 cm; v. 1,2 cm, Ø 0,97 cm; modro zrno: v. 1,2 cm, Ø 1,04 cm



441. MEDALJON

Benediktinski samostan i crkva Sv. Marije na otočiću na Velikom jezeru na Mljetu, 2006.; S-3, SJ-35, PN-23.

Medaljon ovalnog oblika. Staklo bezbojno s dosta nečistoća. Irizacija, staklo oštećeno. Lijevanje, rezanje, poliranje.

17.-18. st. / Venecija (?)

v. 3,08 x š. 2,38 x deb. cca 0,12-0,18 cm

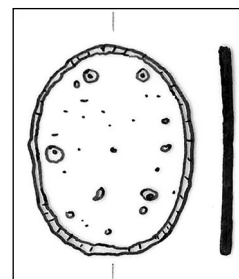
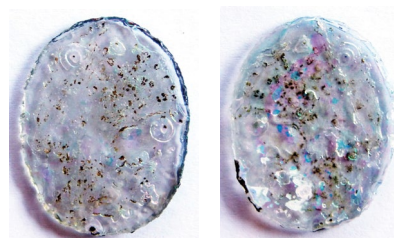

M 1:1

440. MEDALJON

Benediktinski samostan i crkva Sv. Marije na otočiću na Velikom jezeru na Mljetu, 2006.; S-3, SJ-35, PN-23.

Medaljon ovalnog oblika. Sa strane, po sredini, se nalazi mali utor koji je služio za uglavljivanje u metalni okvir. Tragovi zelene patine od metalnog okvira u koji je bio položen stakleni medaljon. Staklo bezbojno s dosta nečistoća. Irizacija, staklo oštećeno. Lijevanje, rezanje, poliranje.

17.-18. st. / Venecija (?)

v. 3,25 x š. 2,45 x deb. cca 0,12-0,14 cm

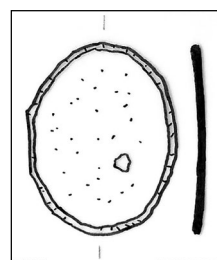
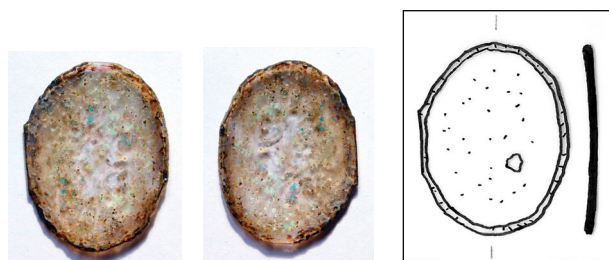

M 1:1

442. OPTIČKA LEĆA ILI STAKLO MALOG OGLEDALA

Ispod mosta od Pila u Dubrovniku, 2015.; S-1, SJ-21/22, PN-66.

Optička leća ili staklo malog ogledala. Staklo zelenkasto. Irizacija. Lijevanje, rezanje, poliranje.

16.-17. st. / Venecija, zapadna Europa

Ø 3,35 cm; deb. 0,2 cm

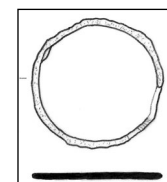

M 1:2

443. OPTIČKA LEĆA

Ispod mosta od Pila u Dubrovniku, 2014.; S-1, SJ-9, PN-8.

Optička leća, nedostaje odsječak. Staklo tanko, gotovo bezbojno, zelenkasto tonirano. Irizacija. Lijevanje, rezanje, poliranje.

17.-18. st. / zapadna Europa, Venecija
Ø 3,5 cm; deb. 0,07-0,1 cm

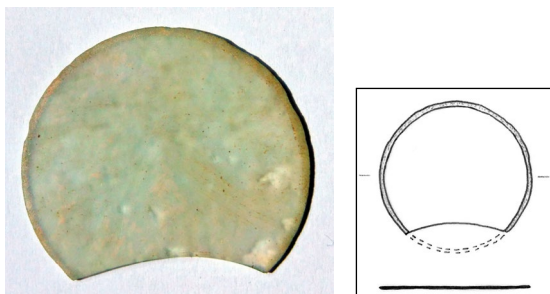

M 1:2

444. ČAŠA-ŠALICA (?)

Benediktinski samostanski kompleks sv. Marije od Kaštela u Dubrovniku, 2007.; S-3, SJ-136, N-211
Ulomak oboda čaše-šalice (?) s dijagonalnim rebrima u blagom reljefu. Staklo svijetlo žućkasto tonirano. Mjehurići. Optički puhano.

15.-16. st. / Venecija, Italija
v. 1,9 x š. 3,04 x deb. 0,03-0,08 cm; Ø otv. 6,5 cm

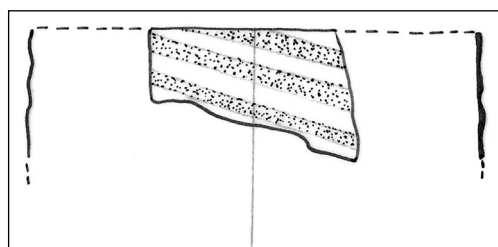

M 1:1

445. ČAŠA ILI ZDJELICA

Utvrda Sokol u Dunavama, Konavle 2012.; nasipni sloj oko utvrde

Ulomak stijenke čaše ili zdjelice. Djelomično sačuvani ukrasi koji imitiraju dijamante. Konveksni trag ukrasa nazire se i na unutrašnjoj strani stijenke. Staklo žućkasto sivkasto, s malo mjehurića; tragovi razvlačenja smjese. Puhano u kalup.

1501.-1635. / Porajnje, Njemačka, Nizozemska
v. 1,5 x š. 3,28 x deb. 0,1-0,45 cm

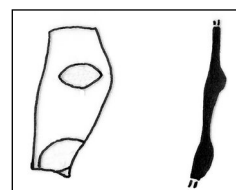
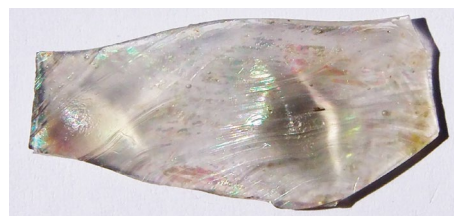

M 1:2

446. ČAŠA ILI ZDJELICA

Utvrda Sokol u Dunavama, Konavle 2013.; S-1, SJ-02/148/151, N-1167

Ulomak stijenke čaše ili zdjelice. Djelomično sačuvani ukrasi koji imitiraju dijamante. Staklo gotovo bezbojno s malo žućkaste nijanse, s malo mjehurića; tragovi razvlačenja smjese. Puhano u kalup.

1501.-1635. / Porajnje, Njemačka, Nizozemska
v. 1,22 x š. ,25 x deb. 0,08-0,31 cm

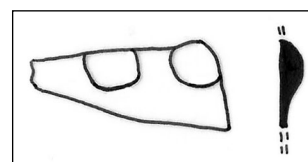
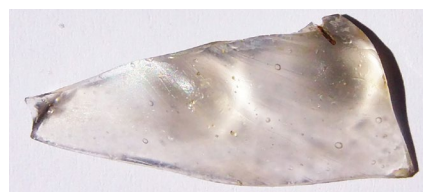

M 1:1

447. ČAŠA ILI ZDJELICA

Utvrda Sokol u Dunavama, Konavle 2013.; S-1, SJ-02/148/151, N-1167

Ulomak stijenke čaše ili zdjelice. Na stijenci ukras koji imitira dijamante. Staklo zeleno sivkasto. Malo mjhurića, tragovi razvlačenja smjese. Puhano u kalup.

1501.-1635 / Porajnje, Njemačka, Nizozemska
v. 2,64 x š. 3,08 x deb. 0,2-0,61 cm

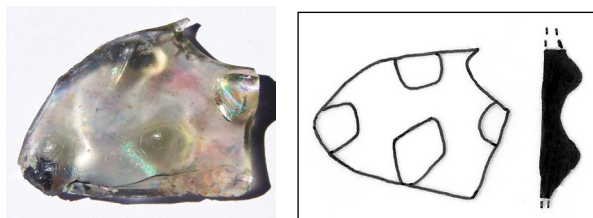

M 1:1

448. ČAŠA NA STALKU (?)

Benediktinski samostanski kompleks sv. Marije od Kaštela u Dubrovniku, 2007.; S-2, SJ-40, N-65
Ulomak čaše na stalku (?). Staklo žučkasto. Mjehurići, irizacija, oštećenje stakla. Slobodno puhanje, dorada alatima.

12.-13. st. / Bizantsko Carstvo (?)
v. 2,3 x š. 0,95-1,2 cm

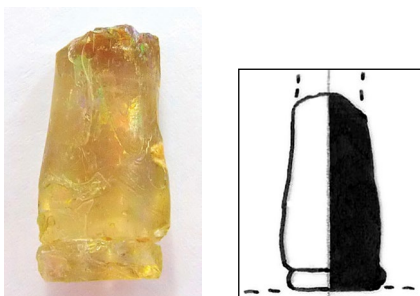

M 1:1

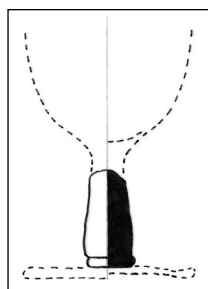

M 1:2

449. ČAŠA NA STALKU (?)

Benediktinski samostanski kompleks sv. Marije od Kaštela u Dubrovniku, 2007.; S-1, SJ-04, N-14
Ulomak čaše na stalku (?). Stalak u jednom dijelu s dva zadebljanja. Sačuvan mali dio čašice ili stope.

Staklo jantarne oker boje, kvalitetno. Razvlačenje i oblikovanje stakla staklarskim priborom.

18. st. / zapadna Europa, Engleska
v. 3 x š. 1,25-2,3 cm

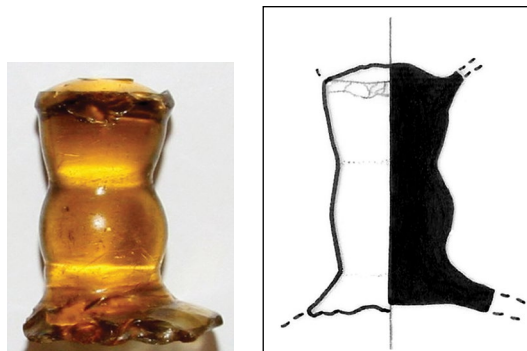

M 1:1

450. ČAŠA NA STALKU (?)

Benediktinski samostanski kompleks sv. Marije od Kaštela u Dubrovniku, 2007.; S-1, SJ-17/III, N-35
Čaša na stalku (?). Sačuvan kuglasti ornament s donjim koničnim dijelom. Staklo bezbojno, s mjehurićima. Razvlačenje i oblikovanje stakla staklarskim priborom.

18. st. / zapadna Europa, Engleska
v. 4,3 x š. 1,72 (vrh) / 2,35 (dno) cm

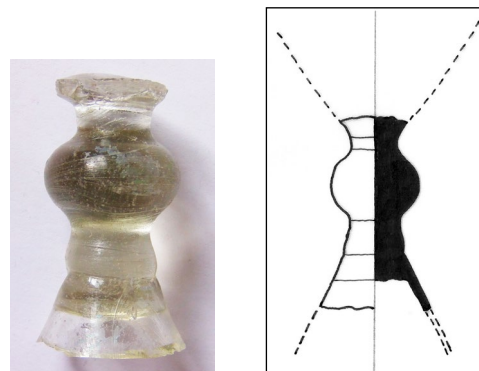

M 1:2

451. RECIPIJENT ČAŠE NA STALKU (?)

Benediktinski samostanski kompleks sv. Marije od Kaštela u Dubrovniku, 2007.; S-3, SJ 87/III, SJ-162
Ulomak recipijenta čaše na stalku (?). Obod ravan. Staklo svijetlo zelenkasto sivkasto. Mjehurići. Slobodno puhan.

16.-17. st. / Dubrovnik, Venecija

v. 2,43 x š. 6,38 x deb. 0,09 cm; Ø otv. cca 7 cm

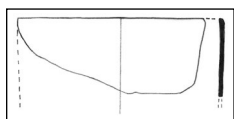

M 1:2

453. SVJETILJKA (?)

Benediktinski samostanski kompleks sv. Marije od Kaštela u Dubrovniku, 2007.; S-1A, SJ-66, N-130.
Ulomak oboda svjetiljke ili zdjelice. Rub lagano zadebljan i izvijen prema van. Staklo tirkizno zeleno. Mjehurići. Slobodno puhan.

13.-14. st. / radionice islamskih zemalja, Egipat (?)

v. 1,2 x š. 1,65 x deb. 0,12 cm; Ø otv. cca 10 cm

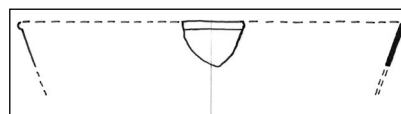

M 1:2

452. ČAŠA ILI ZDJELICA

Utvrda Sokol u Dunavama, Konavle 2012.; nasipni sloj oko utvrde

Ulomci oboda čaše s proširenim gornjim dijelom ili zdjelice s apliciranom tamno bordo ljubičastom staklenom niti na obodu. Obod zaobljen. Mjehurići, tragovi razvlačenja smjese, staklo bezbojno, tragovi žućkasto smeđih naslaga, nastali pod utjecajem tla. Slobodno puhanje, apliciranje.

14. - prva polovica 15. st. / Venecija, balkansko zaleđe

v. 3,15 x š. 2,17 x deb. 0,13 cm; deb. niti 0,18 cm; v.

1,5 x š. 1,92 x deb. 0,1 cm; deb. niti 0,23 cm; Ø otv.

cca 13 cm

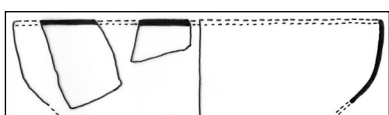

M 1:2

454. SVJETILJKA (?)

Utvrda Sokol u Dunavama, Konavle 2013.; S-4, SJ-99, N-561

Ulomak oboda svjetiljke (?) s horizontalno apliciranom plavom staklenom niti. Irizacija, mjehurići, staklo bezbojno, s prilijepljenim nečistoćama. Slobodno puhanje, apliciranje.

Druga polovica 14. - početak 15. st. / Venecija, balkansko zaleđe

v. 1,3 x š. 1,87 x deb. 0,03-0,06 cm; deb. niti: 0,12 cm;

Ø otv. 12 cm

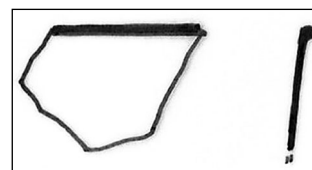
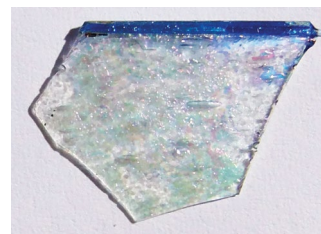

M 1:1

455. SVJETILJKA (?)

Utvrdna Sokol u Dunavama, Konavle 2013.; S- 1, SJ-02/148, N-1287

Ulomak oboda svjetiljke (?) s apliciranom niti. Staklo prozirno, nit tamno plava. Irizacija, mjehurići. Slobodno puhanje, apliciranje.

Druga polovica 14. - početak 15. st. / Venecija, balkansko zaleđe

v. 2,6 x š. 1,94 x deb. cca 0,1 cm; deb. niti: 0,15 cm; Ø otv. 12-14 cm

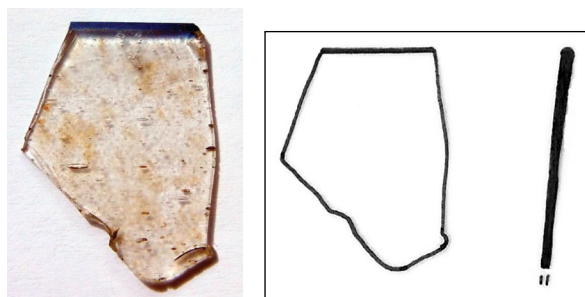

M 1:1

457. SVJETILJKA (?)

Utvrdna Sokol u Dunavama, Konavle 2013.; S-1, SJ-02/148/151, N-1167

Ulomak oboda svjetiljke (?) s horizontalno apliciranom, plavom staklenom niti na obodu. Stijenka zaobljena. Mjehurići, staklo bezbojno. Slobodno puhanje, apliciranje.

14-15. st. / Venecija, balkansko zaleđe

v. 2,8 x š. 1,7 x deb. 0,09-0,11 cm; deb. niti: cca 0,08 cm; Ø otv. cca 15 cm

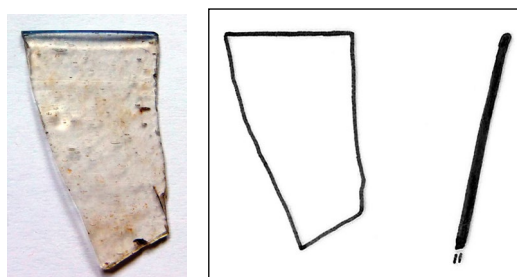

M 1:1

456. SVJETILJKA (?)

Utvrdna Sokol u Dunavama, Konavle 2013.; S-1, SJ-02, N-1069

Ulomak oboda svjetiljke (?) s apliciranom niti. Staklo prozirno, nit tamno plava. Irizacija, mjehurići. Slobodno puhanje, apliciranje.

Druga polovica 14. - početak 15. st. / Venecija, balkansko zaleđe

v. 1,92 x š. 1,45 x deb. 0,02-0,07 cm; deb. niti: 0,15 cm; Ø otv. 12-14 cm



M 1:1

458. ZDJELA ILI SVJETILJKA

Utvrdna Sokol u Dunavama, Konavle 2013.; S-4, SJ-94/96, N-500

Ulomak oboda zdjele ili svjetiljke s pet horizontalnih tamno plavih apliciranih staklenih niti. Staklo svijetlo žućkaste nijanse. Mjehurići, tragovi razvlačenja staklene smjese. Slobodno puhanje, apliciranje.

14. - prva polovica 15. st. / Venecija, balkansko zaleđe

v. 4,14 x š. 4,75 x deb. 0,1-0,12 cm; deb. niti 0,05-0,09 cm; Ø otv. cca 18 cm

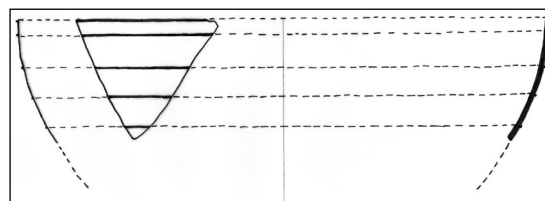

M 1:2

459. ZDJELA (?)

Utvrda Sokol u Dunavama, Konavle 2013.; S-4, SJ-94/96, N-500

Ulomak stijenke zdjele ili boce (?), ukrašen blago naglašenim tankim rebrima. Staklo bezbojno. Mjehurići. Optički puhanu.

Kraj 14.-15. st. / Venecija, Italija

v. 3,23 x š. 2,95 x deb. 0,02-0,12 cm

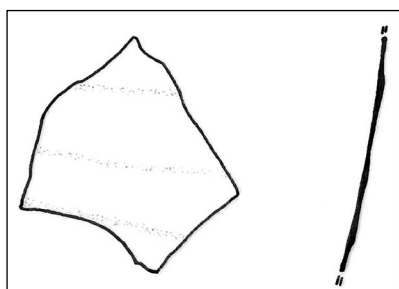

M 1:1

460. ZDJELICA (?)

Benediktinski samostanski kompleks sv. Marije od Kaštela u Dubrovniku, 2007.; S-3, SJ-87/IV, N-192

Ulomak zdjelice (?). Ukrašen radijalno apliciranim mlječno bijelim trakama, koje u središtu nisu sasvim pravilno spojene. Staklo sivkasto. Irizacija, oštećenja stakla. Slobodno puhanu, aplicirano.

16. st. / Dubrovnik, Italija dulj- 4,32 x š. 3 x deb. 0,06-0,35 cm

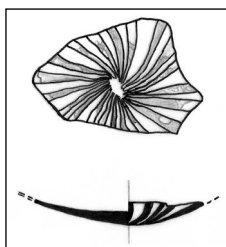

M 1:2

461. ZDJELICA (?)

Benediktinski samostanski kompleks sv. Marije od Kaštela u Dubrovniku, 2007.; S-3, SJ-95/I, N-168.

Ulomak zdjelice (?) izrađene od *latticino* stakla. Staklo mlječno, s crveno narančastim pjegama. Irizacija.

Slobodno puhanje, apliciranje.

16.-18. st. / Venecija

v. 2,2 x š. 2,5 x deb. 0,05-0,08 cm

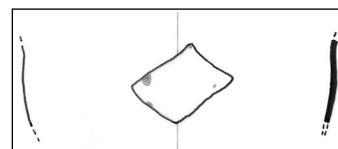

M 1:2

462. BOCA, VRČ, ZDJELICA (?)

Utvrda Sokol u Dunavama, Konavle 2012.; nasipni sloj oko utvrde

Ulomak stijenke posude (boca, vrč, zdjelica ?). U staklo inkrustirane mrlje crvene i žučkasto bijele boje. Staklo tamno plavo, s mjehurićima. Slobodno puhanje, apliciranje.

Druga polovica 16. - prva polovica 17. st. / Venecija, Italija

v. 0,97 x š. 2,3 x deb. 0,16-0,38 cm

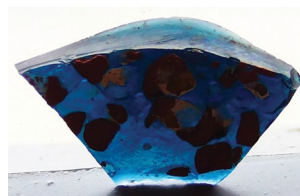

M 1:2

463. TANJUR ILI ZDJELA NA NOŽICI

Utvrda Sokol u Dunavama, Konavle 2012.; nasipni sloj oko utvrde

Ulomci dubokog tanjura ili zdjele na nožici. Staklo tamno plave boje, s mjehurićima, tragovi razvlačenja smjese. Slobodno puhanu.

16. st. / Venecija, Italija

v. 2 (1,15) x š. 3,97 x deb. 0,15 cm; v. 0,95 x š. 2,1 x deb. 0,15-0,18 cm; Ø dna 6 cm

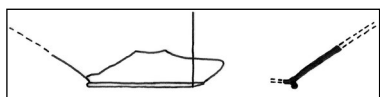
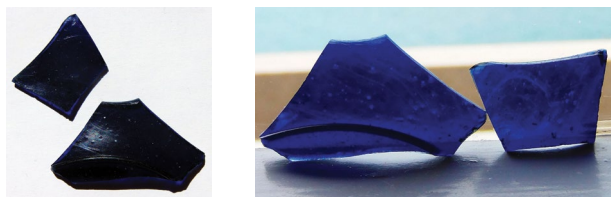

M 1:2

464. TANJUR ILI ZDJELA NA NOŽICI

Utvrda Sokol u Dunavama, Konavle 2013.; S-1, SJ-02, N-1059

Ulomak donjeg dijela zdjele ili tanjura na nožici. Na stjenki zakrivljeni ukras izveden u blagom reljefu.

Staklo jantarno smeđe boje. Malo mjehurića. Optički puhanu, aplicirano.

15.-16. st. / Venecija, zapadna Europa

dulj. 3,04 x š. 2,73 x deb. 0,15-0,22 cm

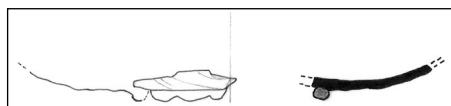

M 1:2

465. LIJEVAK AMPOLE (?)

Utvrda Sokol u Dunavama, Konavle 2013.; S-1, SJ-02/148/151, N-1167

Lijevak bočice ili manjeg vrča (?). Staklo sivkasto zelenkaste nijanse. Irizacija, mjehurići. Puhanje, dorada priborom.

15.-16. st. / Italija, Venecija

v. 5 x š. 0,7-1,28 cm

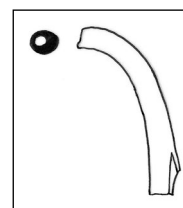

M 1:2

466. BOCA

Benediktinski samostanski kompleks sv. Marije od Kaštela u Dubrovniku, 2007.; S-1, SJ-17, N-23

Bočica s kratkim vratom i izvučenim obodom, oplošje glatko i četvrtaste forme. Staklo zeleno, blago zamućeno. Irizacija. Puhano u kalup.

13.-14. st. / radionice islamskih zemalja (?)

v. 3,7 x š. 2,1 x deb. 0,1 cm

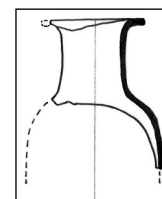

M 1:2

467. BOCA

Benediktinski samostanski kompleks sv. Marije od Kaštela u Dubrovniku, 2007.; S-1, SJ-17, 34, N-52, 80
Ulomak oboda boce s ljevkastim vratom, ulomak konkavnog dna boce. Staklo tirkizno zeleno. Mjehurići. Slobodno puhano.

13.-14. st. / Bizantsko Carstvo, južna Italija (?)
v. 2,68 x š. 3,77 x deb. 0,08-0,18 cm; Ø otv. cca 6,5 cm; v. 4,77 x š. 3,8 x deb. 0,07-0,48 cm (dno)

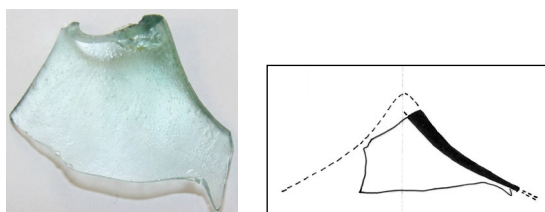
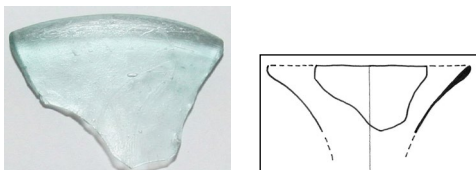

M 1:2

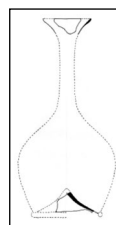

M 1:8

468. BOCA

Benediktinski samostanski kompleks sv. Marije od Kaštela u Dubrovniku, 2007.; S-1, SJ-17, N-80
Ulomak oboda boce s vertikalnim rebrima. Staklo zelenkasto. Mjehurići. Puhano u kalup.

13.-14. st. / radionice islamskih zemalja, Bizantsko Carstvo (?)
v. 3,13 x š. 2,92 x deb. 0,07-0,18 cm; Ø otv. cca 3,3 cm

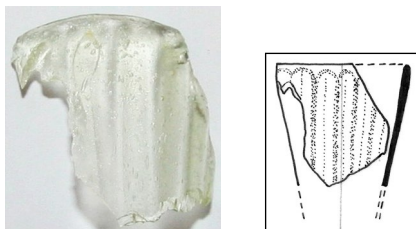

M 1:2

469. BOCA ILI VRČ

Benediktinski samostanski kompleks sv. Marije od Kaštela u Dubrovniku, 2007.; S-1, SJ-17/III, N-30
Ulomak boce ili vrča. Sačuvan prijelazni dio vrata prema trbuhu. Staklo plavo. Mjehurići, tragovi razvlačenja staklene mase. Slobodno puhano.

13.-14. st. / radionice islamskih zemalja, Bizantsko Carstvo (?)
v. 3,1 x š. 3,25 x deb. 0,1-0,12 cm

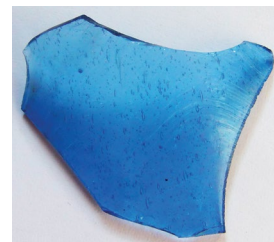

M 1:2

470. DNO BOCE

Benediktinski samostanski kompleks sv. Marije od Kaštela u Dubrovniku, 2007.; S-1, SJ-34/II, N-55
Ulomak dna boce. Središnji uvučeni visoki dio dna. Staklo zeleno. Tragovi razvlačenja mase. Puhano.

13.-14. st. / Bizantsko Carstvo, levantske radionice, Venecija (?)
v. 3,8 x š. 0,5-2,15 x deb. 0,04-0,09 cm

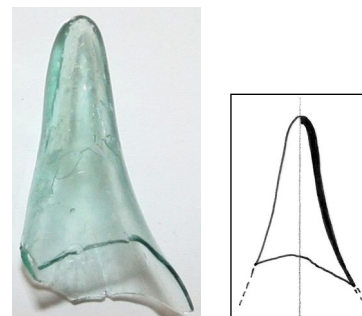

M 1:2

471. DNO BOCE

Benediktinski samostanski kompleks sv. Marije od Kaštela u Dubrovniku, 2007.; S-1, SJ-34/VII, N-116
Ulomak središnjeg uvučenog dijela dna boce. Staklo zeleno. Mjehurići. Puhano.

13.-14. st. / Bizantsko Carstvo, levantske radionice, Venecija (?)

v. 3,6 x š. 2,95 (dno) x deb. 0,1-0,2 cm

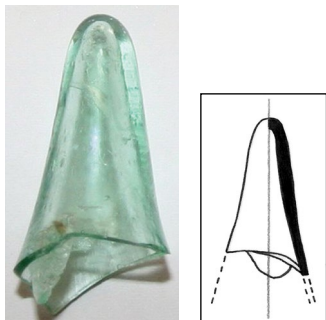

M 1:2

472. DNO BOCE

Benediktinski samostanski kompleks sv. Marije od Kaštela u Dubrovniku, 2007.; S-1, SJ-17, N-18
Ulomak središnjeg uvučenog dijela dna boce. Staklo oker žućkasto. Mjehurići. Puhano.

13.-14. st. / Bizantsko Carstvo, levantske radionice, Venecija (?)

v. 3,6 x š. 2,95 (donji dio) x deb. 0,1-0,25 cm

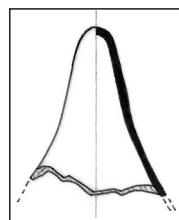

M 1:2

473. BOCA

Knežev dvor na Lopudu, 2005.; područje dvorišta i tzv. kule uz Dvor

Ulomak vrata boce. Staklo zelene boje. Irizacija, mjehurići, nečistoće.

Kraj 16.-17. st. / Venecija, Italija, Dubrovnik

v. 5,35 x š. 4,65 x deb. 0,08-0,1 cm: Ø otv. 7 cm

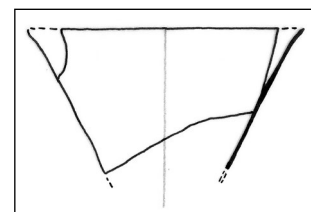
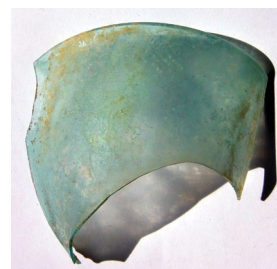

M 1:2

474. BOCA

Benediktinski samostanski kompleks sv. Marije od Kaštela u Dubrovniku, 2008.; S-11, SJ-228/220, N-269

Ljevkašti izduženi vrat boce. Staklo sivkasto zeleno tonirano. Mjehurići, irizacija. Slobodno puhano.

Kraj 16. st. / Dubrovnik, Venecija

v. 6,8 x š. 1,64 (dno vrata) x deb. 0,06-0,09 cm; Ø otv. cca 5,7

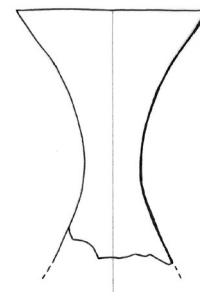

M 1:2

475. BOCA ILI VRČ

Benediktinski samostanski kompleks sv. Marije od Kaštela u Dubrovniku, 2007.; S-3, SJ-95/I, N-168. Ulomak vrata boce ili vrča, s apliciranom valovitom vrpcom. Staklo bezbojno. Malo mjehurića, tragovi razvlačenja staklene mase. Slobodno puhanje, apliciranje.

16.-17. st. / Venecija, Italija, Dubrovnik
v. 2,4 x š. 2,2 (valovita vrpca) x deb. 0,07-0,1 cm

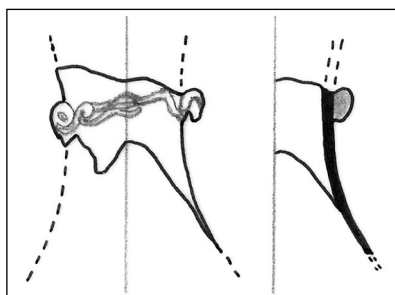

M 1:1

477. BOCA

Benediktinski samostanski kompleks sv. Marije od Kaštela u Dubrovniku, 2007.; S-3, SJ-87/II, N-153 Vrat i rame bočice. Kratki ljevkastog vrat s nepravilno završenim zadebljanim obodom. Staklo svijetlo zeleno. Mjehurići. Slobodno puhanje.

Novi vijek / Italija (?)
v. 2,9 x š. 1,3 (vrat) / 3,8 (rame) x deb. 0,05-0,1 cm;
Ø otv. 2,32-2,45 cm

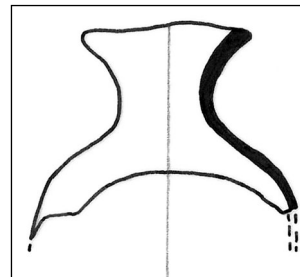

M 1:1

476. BOCA ILI VRČ

Benediktinski samostanski kompleks sv. Marije od Kaštela u Dubrovniku, 2008.; S-11, SJ-228 (253), N-283

Vrat boce ili vrča, s apliciranom valovitom vrpcom. Staklo bezbojno. Mjehurići, irizacija, oštećenje stakla. Slobodno puhanje, apliciranje.

16.-17. st. / Venecija, Italija, Dubrovnik
v. 6,4 x š. 1,8-4,35 / 2,5 (valovita traka) x deb. 0,02-0,07 cm; deb. valovite trake 0,25-0,3 cm

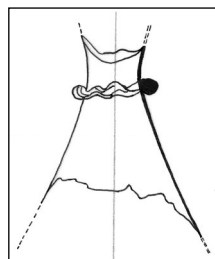

M 1:2

478. BOCA

Benediktinski samostanski kompleks sv. Marije od Kaštela u Dubrovniku, 2008.; S-11, SJ-228, N-277 Ulomak ljevkastog vrata boce s dijelom ramena (cilindrična boca?). Staklo zeleno. Mjehurići, irizacija. Slobodno puhanje.

16.-17. st. / Italija (?)
v. 9,1 x š. 2,85-3,8 (vrat) / 6,22 (rame) x deb. 0,09-0,16 cm

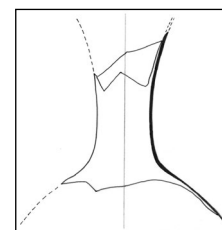

M 1:4

479. BOCA

Benediktinski samostanski kompleks sv. Marije od Kaštela u Dubrovniku, 2008.; S-3
 Vrat boce. Odbijen gornji dio boce (obod). Sačuvan manji prijelazni dio prema oplošju. Staklo jantarno smeđe. Mjhurići, tragovi razvlačenja mase.
 16.-17. st. / zapadna Europa (?)
 v. 4,53 x š. 2,8 (obod) / 1,87 (vrat) / 3,5 (rame) x deb. 0,3-0,4 cm

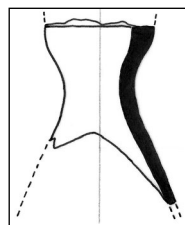

M 1:2

481. BOCA

Knežev dvor na Lopudu, 2005.; područje dvorišta i tzv. kule uz Dvor
 Ulomak vrata i dna boce. Vjerojatno se radi o većoj prizmatičnoj boci. Staklo zelene boje. Irizacija, mjhurići. Puhano u kalup i *half-post*.
 Kraj 17. - prva polovica 18. st. / Austrija, Njemačka, Češka
 v. 4,25 x š. 2,4 x deb. 0,08-0,1 cm (vrat); š. 6,8 x dulj. 8,85 cm (dno)

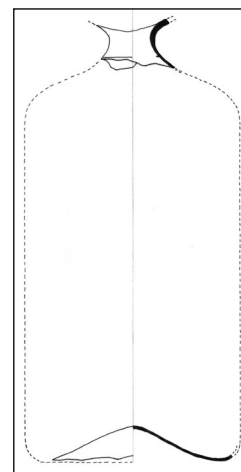
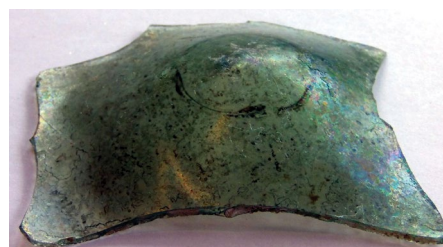

M 1:4

480. BOCA

Utvrda Sokol u Dunavama, Konavle 2012.; nasipni sloj oko utvrde
 Ulomak oboda boce. Staklo jantarno smeđe, mjhurići.
 Novi vijek / zapadna Europa (?)
 v. 3,3 x š. 4,05 x deb. 0,6-0,7 cm; Ø otv. cca 5 cm

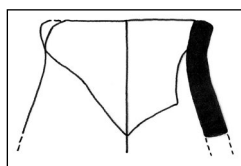

M 1:2

482. BOCA

Kula Gornji ugao u Dubrovniku, 2008.; S-3A, SJ-48, N-359

Ulomci cilindrične boce. Mali zadebljani prsten čini obod, na koji se nastavlja kratki vrat koji se širi na tijelo. Nedostaje oplošje. Dno je konkavno, gotovo cijelo sačuvano s malim dijelom stijenke. Staklo zelene boje. Malo mjehurića i irizacije. Izrada u kalupu.

17.-18. st. / zapadna Europa (?)

v. 2,8 x š. 1,75 (prstenasti obod) / 1,3 (najuži dio vrata) / 2,97 (najširi sačuvani dio boce) cm, Ø otv. 0,85 cm (vrh); v. 2,2, deb. 0,12-0,17 cm, Ø dna cca 5,8 cm (dno)

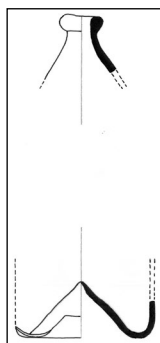
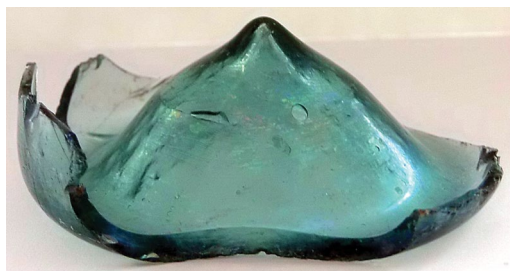

M 1:4

483. BOCA

Kula Gornji ugao u Dubrovniku, 2008.; S-2B, SJ-01A, N-376

Gornji dio boce. Na rubu ramena koncentrični krugovi u blagom reljefu. Staklo bezbojno, s metalnim zatvaračem. Stakleni vrh je u potpunosti zatvoren, iznad metalni zatvarač. Izrada u kalupu.

19.-20. st. / Austro-Ugarska

v. 3,3 x š. 2,26 (vrat) / 4,87 (rame) x deb. 0,15-0,25 cm

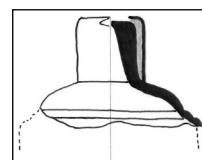

M 1:2

484. BOCA

Kula Gornji ugao, 2008.; S-3A, SJ-48, N-330

Ulomak vrata boce. Obod je ravno odrezan. Staklo zelene boje; mjehurići.

18. st. / Francuska (?)

v. 3,65 x š. 1,7-2,2 x deb. cca 1,5 cm; Ø otv. 2,2 cm



M 1:2

485. BOCA

Kula Gornji ugao, 2008.; S-3A, SJ-48, N-297
Prstenasti obod i ulomak vrata boce. Staklo zelene boje; mjehurići.
Novi vijek / ?
v. 2,4 x š. 2,55 (prsten) / 1,85 (vrat) x deb. 0,15-0,18 cm; Ø otv. 1,65 cm

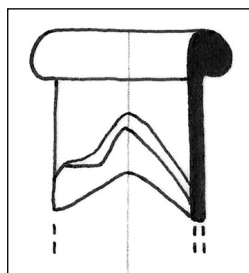

M 1:1

486. BOCA (?)

Kula Gornji ugao u Dubrovniku, 2008.; S-3A, SJ-02, N-370
Ulomak boce (?) s izvučenim obodom. Staklo plave boje. Irizacija.
Sredina 18. - sredina 19. st. / Austrija, Njemačka, Francuska
v. 2,5 x š. 5,35 x deb. 0,25-0,32 cm; Ø otv. cca 6,5 cm

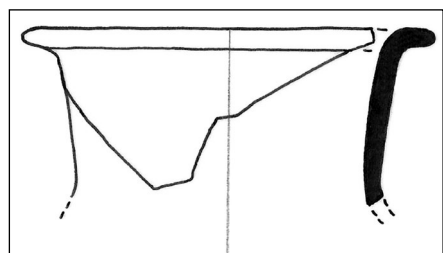

M 1:1

487. BOCA

Crkva sv. Stjepana u Pustijerni u Dubrovniku, 2011.; S-2, SJ-55, N-76
Ulomak boce s izvučenim prstenastim obodom.
Staklo bezbojno.
Sredina 18. - sredina 19. st. / Austrija, Njemačka, Francuska
v. 2,1 x š. 4,05 x deb. 0,3 cm; Ø otv. cca 4,3 cm

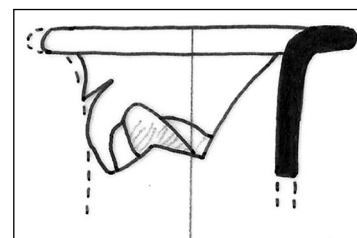

M 1:1

488. BOCA

Kula Gornji ugao u Dubrovniku, 2008.; S-3A, SJ-44, N-81
Ulomak boce s izvučenim prstenastim obodom.
Staklo bezbojno. Irizacija.
Sredina 18. - sredina 19. st. / Austrija, Njemačka, Francuska
v. 3,5 x š. 4,6 x deb. 0,26-0,3 cm; Ø otv. cca 5,3 cm

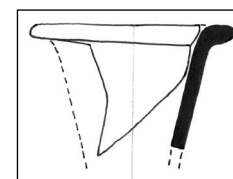

M 1:2

489. BOCA

Kula Gornji ugao, 2008.; S-3A, SJ-44, N-86
 Ulomak cilindričnog kratkog vrata boce s blago izvučenim obodom. Staklo bezbojno, vidljivi tragovi razvlačenja smjese.
 Kraj 19. st. - početak 20. st. / Austrija, Njemačka, Francuska
 v. 3,26 x š. 2,2 x deb. 0,27-0,33 cm; Ø otv. cca 3,5 cm



M 1:2

490. BOCA

Kula Gornji ugao u Dubrovniku, 2008.; S-3A, SJ-44, N-81
 Ljevkastih vrat boce s prstenastim otvorom. Na donjem dijelu vrata ugravirana oznaka: 1/2 L. Staklo bezbojno, kvalitetno. Irizacija. Izrada u kalupu, graviranje.
 Kraj 19. - početak 20. st. / zapadna Europa (?)
 v. 6,25 x š. 2,8-4,1 (vrat) x deb. 0,2-0,26 cm; Ø otv. cca 4,85 cm

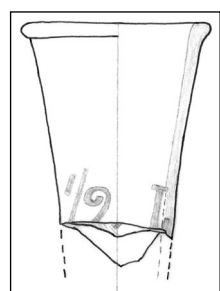

M 1:2

491. BOCA

Kula Gornji ugao u Dubrovniku, 2008.; S-3A, SJ-01A, N-187
 Ulomak gornjeg dijela boce. Kratki vrat završava malo izvučenim proširenim odrezanim obodom. Sačuvan dio ramena s djelomično sačuvanim natpisom: J.B.DORNE.... Staklo bezbojno, kvalitetno. Izrada u kalupu.
 18.-19. st. / zapadna Europa, Nizozemska
 v. 3 x š. 6,8 x deb. 0,2-0,3 cm; Ø otv. 2,77 cm

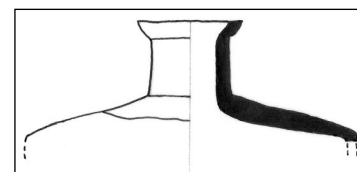

M 1:2

492. ČAŠA (?)

Kula Gornji ugao u Dubrovniku, 2008.; S-2B, SJ-01A, N-376
 Ulomak oboda čaše (?). Oplošje u gornjoj zoni pod obodom glatko, dok je ispod ukrašeno brušenim ovalnim ornamentima. Jedan ovalni ukras se bolje sačuvao, dok je od drugoga ostao samo manji dio. Staklo bezbojno. Izrada u kalupu, brušeno.
 18.-19. st. / Češka (?)
 v. 5,3 x š. 3,75 x deb. 0,38-0,58 cm; Ø otv. cca 8 cm

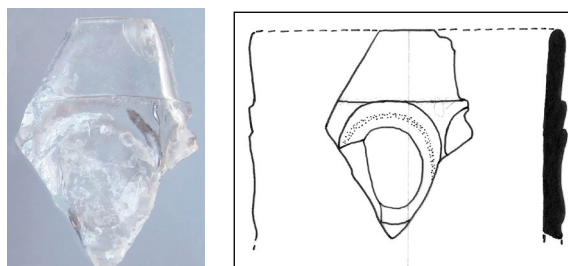

M 1:2

493. POSUDA (?)

Crkva sv. Stjepana u Pustijerni u Dubrovniku, 2011.; S-3, SJ-135, N-285

Ulomak oplošja posude (?) s nepravilnim poligonalnim fasetama. Staklo bezbojno. Brušeno.

18. st. / Češka (?)

š. 1,8 x dulj. 3,68 x deb. 0,15-0,27 cm

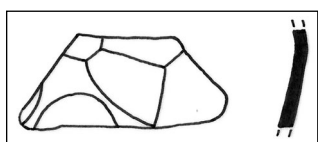

M 1:1

494. ČAŠA (?)

Crkva sv. Stjepana u Pustijerni u Dubrovniku, 2011.; S-2, SJ-062, N-116

Ulomak oplošja i dna čaše (?). Oplošje ukrašeno reljefnim kružnim ornamentima, izrađenima u kalupu. Dno je na prstenastoj nozi iznad koje se vidi djelomično sačuvani kružni reljefni ornament. S donje strane dna se sačuvao dio zrakastog ukrasa. Staklo bezbojno, blago zamućeno. Izrada u kalupu.

18.-19. st. / Austrija (?)

v. 3,15 x š. 3,48 x deb. 0,45-0,6 cm (stijenka); v. 1,5 x š. 4 cm (dno); Ø dna 5,5 cm

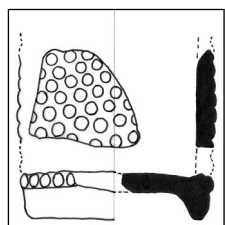

M 1:2

495. BOCA

Kula Gornji ugao u Dubrovniku, 2008.; S-3A, SJ-01, N-262

Ulomak vrata boce. Obod je izvučen i nepravilan. Staklo zelene boje. Tragovi razvlačenja smjese.

17.-18. st. / zapadna Europa (?)

v. 3,9 x š. 5,3 x deb. 0,32 cm; Ø otv. cca 6,5 cm

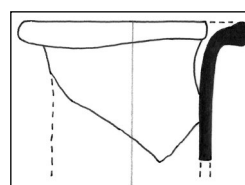

M 1:2

496. BOCA

Kula Gornji ugao u Dubrovniku, 2008.; S-3A, SJ-01, N-262

Ulomak vrata boce. Obod je izvučen. Staklo zelene boje. Tragovi razvlačenja smjese.

17.-18. st. / zapadna Europa (?)

v. 3 x š. 3,88 x deb. 0,2-0,27 cm; Ø otv. 4 cm

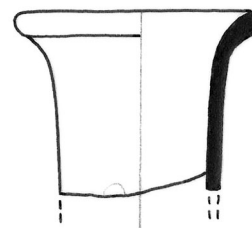

M 1:1

497. BOCA

Benediktinski samostanski kompleks sv. Marije od Kaštela u Dubrovniku, 2007.; S-3, SJ-95.
Obod boce, blago izvučen prema vani. Staklo zelene boje. Tragovi razvlačenja mase. Puhano.
17.-18. st. / Italija, jadranske radionice, zapadna Europa
v. 1,86, deb. 0,35-0,4 cm; Ø otv. 4,9 cm

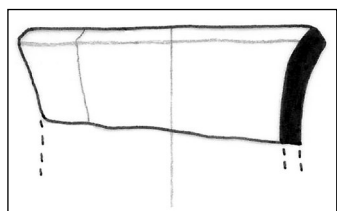

M 1:1

499. BOCA

Benediktinski samostanski kompleks sv. Marije od Kaštela u Dubrovniku, 2007.; S-3, SJ-87/IV, N-190
Izduženi vrat boce s ljevkastim završetkom. Sačuvan cijeli vrat i dio ramena. Obod dosta zadebljan, vrat i obod izrađeni od nekoliko zahvata staklene mase.
Staklo zeleno. Mjehurići, irizacija. Puhano, obod odrezan.
16.-17. st. / Otomansko Carstvo, Istanbul (?)
v. 9,65 x š. 3,25 (obod) / 6,22 (rame) x deb. 0,08-0,45 cm

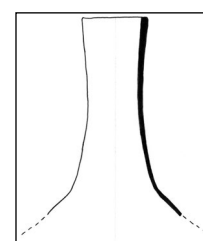

M 1:4

498. BOCA

Benediktinski samostanski kompleks sv. Marije od Kaštela u Dubrovniku, 2007.; S-3, SJ-95
Ljevkasti vrat boce s malim sačuvanim dijelom ramena. Obod nepravilan, zadebljan. Staklo tamno maslinasto zeleno. Mjehurići, irizacija. Puhano, obod odrezan.
17.-18. st. / Italija, jadranske radionice, zapadna Europa
v. 3,2 x š. 3,4 (rame) x deb. 0,25-0,38 cm; Ø otv. 2,95-3,2 cm

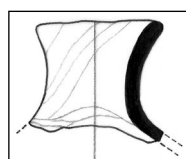

M 1:2

500. BOCA

Ispod mosta od Pila u Dubrovniku, 2015.; S-1, SJ-21/22, N-117
Obod boce s više slojeva stakla. Staklo zeleno. Mjehurići. Puhano, obod odrezan.
16.-17. st. / Otomansko Carstvo, Istanbul (?)
v. 6,05, deb. 0,37-1,06 cm; Ø otv. 4,65 cm

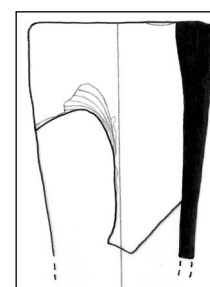
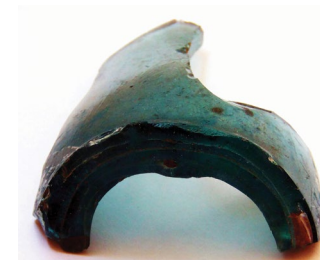

M 1:2

501. ZDJELICA (?)

Benediktinski samostanski kompleks sv. Marije od Kaštela u Dubrovniku, 2008.; S-11, SJ-228, N-228
Stopa zdjelice (?). Rub stope uvijen. Staklo žućkasto sivkasto. Mjehurići, irizacija.

16. st. / Dubrovnik, Venecija, Italija
v. 2,4 x š. 4,45 cm (vrh stope); Ø stope 6,6 cm

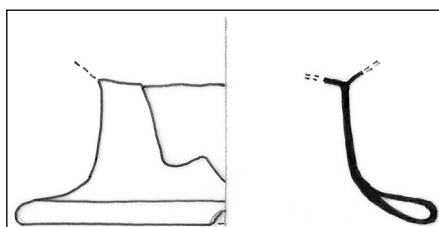

M 1:1

503. BOCA (?)

Benediktinski samostanski kompleks sv. Marije od Kaštela u Dubrovniku, 2007.; S-3, SJ-87/III, SJ-162
Stopa boce (?). Završni dio stope uvijen. Staklo zelenkasto sivkasto. Mjehurići, irizacija.

16. st. / Italija, Dubrovnik, Venecija
v. 2,6 x š. 3,02 (vrh) x deb. 0,04 cm (recipijent); Ø stope cca 5,6

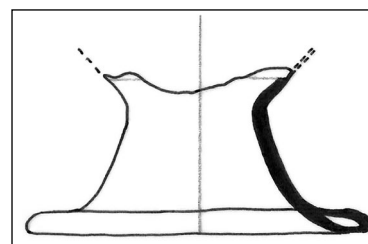

M 1:1

502. BOCA ILI ZDJELICA

Predziđe uz Kulu Gornji ugao u Dubrovniku, 2008.;
nađeno prilikom kopanja odvodnih kanala
Stopa boce ili zdjelice (?). Staklo svijetle maslinasto zelene boje. Irizacija, mjehurići, staklo oštećeno.

15.-16. st. / Venecija, Italija, Dubrovnik
v. 1,98 x š. 3,4 cm (vrh); Ø stope 5,1

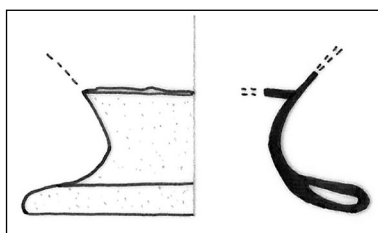

M 1:1

504. BOCA

Benediktinski samostanski kompleks sv. Marije od Kaštela u Dubrovniku, 2007.; S-3, SJ-89/II, N-184
Stopa boce, s uvijenim rubom. Staklo zelenkasto sivo ljubičasto tonirano. Mjehurići, irizacija.

16. st. / Italija, Venecija
v. 2,6 cm; deb. 0,2-0,25 cm; Ø stope cca 10

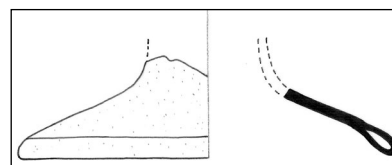

M 1:2

505. DNO BOCE ILI SVJETILJKE

Utvrdna Sokol u Dunavama, Konavle 2013.; S-1, SJ-02/148, N-1122

Ulomak središnjeg uvučenog dna boce ili svjetiljke (?). Staklo svijetlo vinski rozo tonirano. Irizacija, mjehurići. Puhano.

Kasni srednji vijek - rani novi vijek / ?
v. 3,75 x š. 2,85 cm

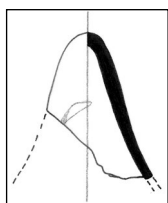
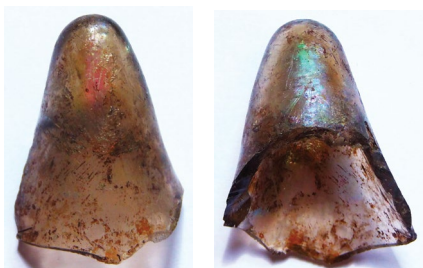

M 1:2

506. DNO BOCE ILI SVJETILJKE

Utvrdna Sokol u Dunavama, Konavle 2013.; S-1, SJ-02/148, N-1122

Ulomak središnjeg uvučenog dna boce ili svjetiljke (?). Staklo svijetlo žućkaste boje. Irizacija, mjehurići. Puhano.

Kasni srednji vijek / rani novi vijek / ?
v. 3,3 x š. 1,9 cm

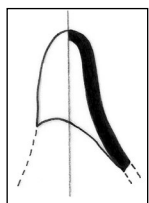

M 1:2

507. BOCA ILI ZDJELA

Utvrdna Sokol u Dunavama, Konavle 2013.; nasipni sloj oko utvrde

Konkavno dno boce ili zdjele. Ukrašeno radijalnim blago narebrenim ornamentom. Staklo maslinasto zelene boje. Mjehurići, irizacija. Puhano u kalup.

16. st. / Italija, Venecija, Dubrovnik
š. 5,7 x dulj. 6,2 x deb. cca 0,16 cm

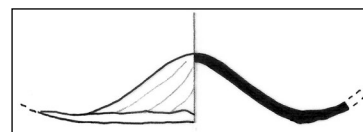
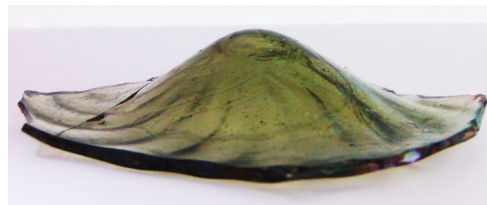

M 1:2

508. BOCA

Benediktinski samostanski kompleks sv. Marije od Kaštela u Dubrovniku, 2007.; S-3, SJ-87/IV, N-192
Konkavno dno boce. Stijenka blago narebrena, isti ornament nastavlja se na dnu posude gdje tvori radijalni ukras. Staklo zelenkasto sivo. Mjehurići, irizacija. Puhano u kalup.

16. st. / zapadna Europa (?)

v. 2,75 x š. 6 x deb. 0,13-0,2 cm; Ø dna cca 5 cm

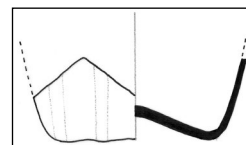
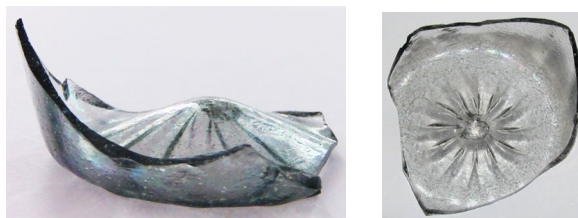

M 1:2

509. BOCA ILI ČAŠA

Utvrda Sokol u Dunavama, Konavle 2013.; S-1, SJ-02, N-1059

Ulomak dna boce ili čaše. Dno konkavno s radijalnim rebrima. Staklo zeleno sivkaste boje. Irizacija, mjehurići. Puhano u kalup.

15.-16. st. / Venecija (?)

v. 0,9 x š. 4,7 x deb. 0,12-0,24 cm

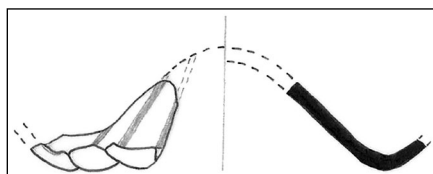
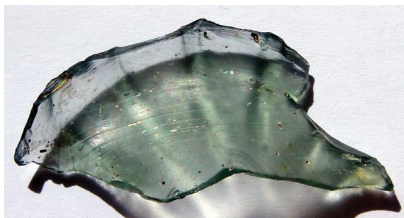

M 1:1

511. BOCA (?)

Benediktinski samostanski kompleks sv. Marije od Kaštela u Dubrovniku, 2008.; S-11, SJ-279, N-302
Konkavno dno boce (?). Staklo svijetle oker žućkaste boje. Mjehurići. Puhano.

17. st. / zapadna Europa (?)

v. 1,8 x š. 7,1 x deb. 0,2 cm; Ø dna cca 5,5 cm

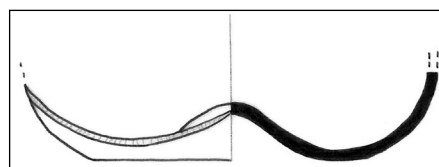

M 1:2

510. BOCA (?)

Benediktinski samostanski kompleks sv. Marije od Kaštela u Dubrovniku, 2008.; S-3, SJ-87/III, N-170

Konkavno dno boce (?). S vanjske strane dna radijalni, gotovo neprimjetan ukras. Staklo žućkasto. Mjehurići, irizacija. Otisak pontila. Optički puhano.
15.-16. st. / Italija, Venecija, Dubrovnik
dulj. 5,43 x š. 5,2 x deb. 0,04-0,14 cm

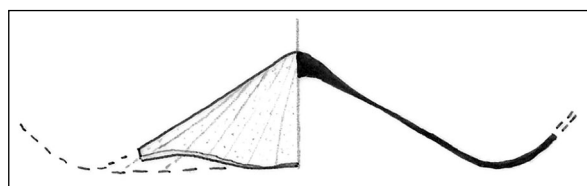
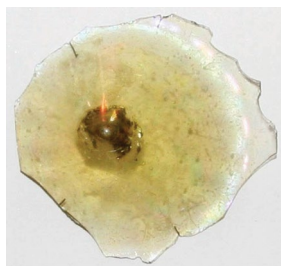

M 1:1

512. BOCA

Benediktinski samostanski kompleks sv. Marije od Kaštela u Dubrovniku, 2008.; S-11, SJ-228/III, N-262

Konkavno dno boce većih dimenzija. Staklo zeleno. Mjehurići, irizacija. Slobodno puhano.

16. st. / Otomansko Carstvo (Istanbul), Dubrovnik
v. 2,3 x š. 9,75 x deb. 0,1 cm; Ø dna cca 11 cm

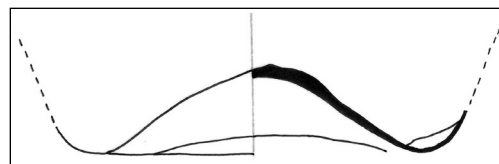
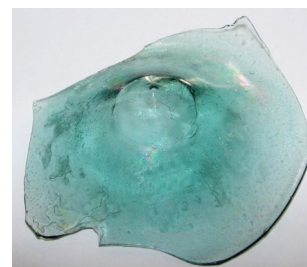

M 1:2

513. ČAŠA ILI BOCA

Benediktinski samostanski kompleks sv. Marije od Kaštela u Dubrovniku, 2007; S-3, SJ-87, N-149.
Blago konkavno dno boce ili čaše. Stijenka glatka.
Staklo svijetlo zeleno. Mjehurići, irizacija. Slobodno puhan.
15.-16. st. / Italija, Venecija, Dubrovnik
v. 3,1 x š. 6,35 x deb. 0,05 cm; Ø dna cca 5,3 cm

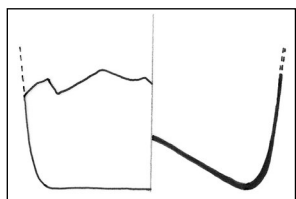

M 1:2

514. BOCA ILI ČAŠA

Utvrda Sokol u Dunavama, Konavle 2012.; nasipni sloj oko utvrde
Dno čaše ili boce. Staklo oker žučkasto. Mjehurići, irizacija. Slobodno puhan.
14.-16. st. / ?
v. 1,9 x š. 4,9 x deb. 0,12-0,23 cm; Ø dna cca 6 cm

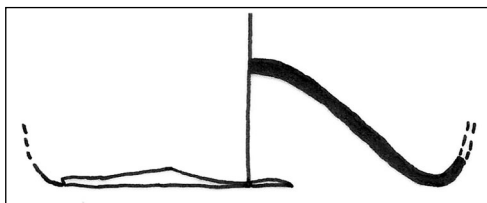

M 1:2

515. ČAŠA ILI BOCA

Benediktinski samostanski kompleks sv. Marije od Kaštela u Dubrovniku, 2007.; S-1, SJ-04, N-14
Ulomak središnjeg konkavnog dijela dna čaše ili boce. Staklo plavo. Mjehurići. Puhano.
Novi vijek / ?
v. 4,5 x š. 3,3 x deb. 0,11-0,3 cm

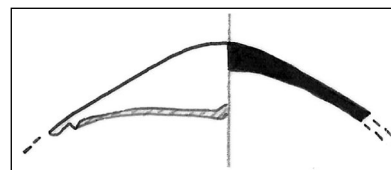
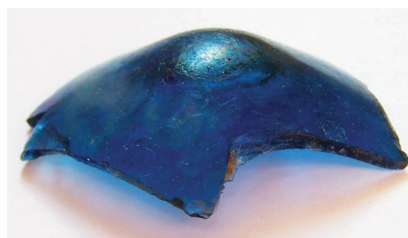

M 1:1

516. BOCA (?)

Benediktinski samostanski kompleks sv. Marije od Kaštela u Dubrovniku, 2007.; S-3, SJ-95
Dno cilindrične boce (?). Konkavni središnji dio dna jače naglašen. Stijenka glatka. Staklo zeleno. Mjehurići, irizacija. Puhano.
Novi vijek / ?
v. 2,8 x š. 6,13 x deb. 0,15-0,22 cm; Ø dna cca 5,5 cm

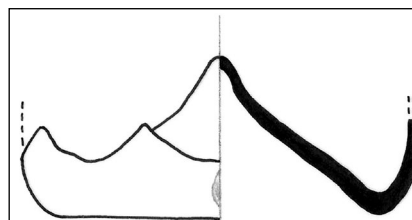
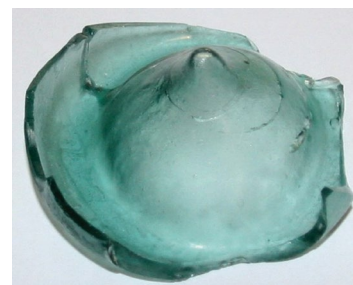

M 1:2

517. BOCA

Kula Gornji ugao u Dubrovniku, 2008.; S-3A, SJ-44, N-81

Ulomak dna cilindrične boce (?). Dno konveksno, sačuvan manji dio stijenke boce. Staklo zeleno. Irizacija, mjehurići. Izrada u kalupu.

18.-19. st. / ?

v. 3,7 x š. 6,2 x deb. 0,3-0,35 cm; Ø dna 9 cm

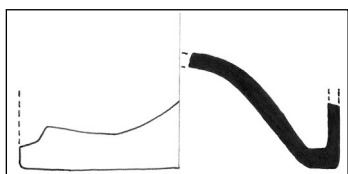

M 1:2

519. BOČICA

Ispod mosta od Pila u Dubrovniku, 2015.; S-1, SJ-22, N-96

Dno bočice. Staklo zeleno smeđe. Mjehurići. Izrada u kalupu.

18.-19. st. / zapadna Europa

v. 4,16 x deb. 0,44; Ø dna cca 3,1 cm

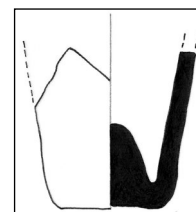

M 1:2

518. ČAŠA ILI BOČICA

Benediktinski samostanski kompleks sv. Marije od Kaštela u Dubrovniku, 2007.; S-3, SJ-87/III, N-162

Ulomak konične čaše ili bočice. Dno konkavno. Stijenka glatka. Staklo zeleno. Mjehurići, irizacija.

16.-17. st. / zapadna Europa (?)

v. 2,6 x š. 4 x deb. 0,1-0,13 cm; Ø dna cca 3,5 cm

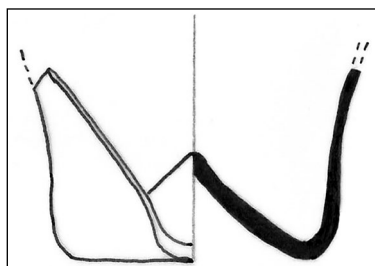

M 1:1

520. BOCA ILI VRČ

Utvrda Sokol u Dunavama, Konavle 2012.; gustijerna na utvrđi

Ulomak stijenke boce ili vrča. Staklo tamno bordo. Irizacija. Slobodno puhamo.

Kasni srednji vijek - rani novi vijek / Italija (?)

v. 1,9 x š. 4 x deb. 0,07-0,2 cm

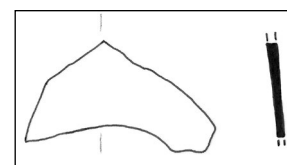

M 1:2

521. ZDJELICA, BOCA, VRČ (?)

Crkva sv. Stjepana u Pustijerni u Dubrovniku, 2011.; S-2, SJ-114, N-222

Ulomak stijenke zdjelice, boce, vrča (?). Staklo neprozirno, smeđe crvene boje, s dijagonalnim prugama (crveno narančastom i smeđom) po sredini. Slobodno puhanu.

13. st. / Korint ili 12.-13. st. / sjeverna Apulija (?)
v. 1,74 x š. 1,4 x deb. 0,09 cm

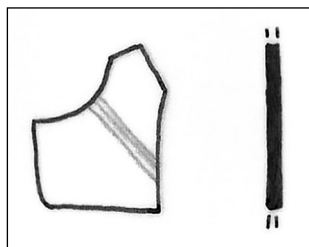

M 1:1

522. ZDJELICA (?)

Crkva sv. Stjepana u Pustijerni u Dubrovniku, 2012.; S 3, SJ 164, N 411

Ulomak zdjelice (?) s reljefnim rebrom. Mjestimično mjehurići, staklo plavo zeleno, blago zamučeno. Puhano, štipanje priborom.

9.-11. st. / Bizantsko Carstvo, radionice islamskih zemalja ili 1. st. / Rimsko Carstvo
v. 1,72 x š. 0,92 x deb. 0,07-0,45 cm

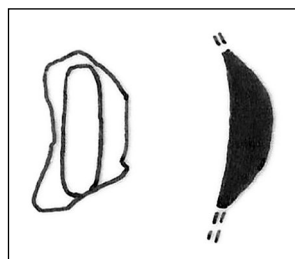

M 1:1

523. NEDEFINIRANO

Benediktinski samostanski kompleks sv. Marije od Kaštela u Dubrovniku, 2007.; S-1, SJ-34, N-52
Ulomak nedefiniranog staklenog predmeta. Vrlo blagi radijalno izveden ornament (?). Staklo zeleno. Mjehurići. Optički puhanu.

12.-14. st. / radionice islamskih zemalja, Bizantsko Carstvo (?)
v. 3,82 x š. 2,3 x deb. 0,02-0,1 cm

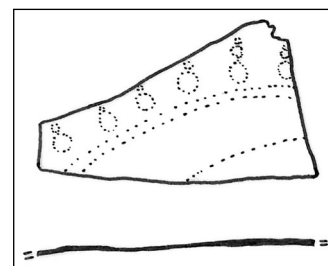
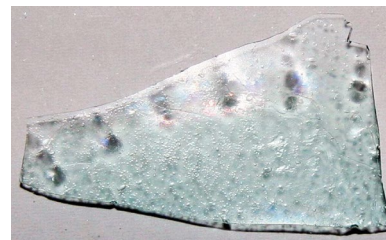

M 1:1

524. SVJETILJKA (?)

Benediktinski samostanski kompleks sv. Marije od Kaštela u Dubrovniku, 2007.; S-1, SJ-55

Ulomak čunjaste forme. Dno svjetiljke (?). Staklo jantarno smeđe. Mjehurići.

12.-14. / levantske radionice (?)
v. 2,6 x š. 0,8-1,25 cm

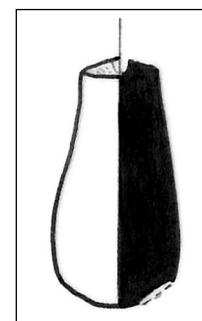

M 1:1

525. KOCKICA MOZAIKA

Crkva sv. Stjepana u Pustijerni u Dubrovniku, 2011.;

S-2, SJ-062/068, PN-14

Oštećena kockica mozaika (?). Neprozirno staklo
tamno plave boje.

Kasni srednji vijek (13.-14. st.) / Venecija (?) ili 3-4.
st. / Rimsko Carstvo

š. 0,95 x dulj. 1 x deb. 0,7 cm



Autorica fotografija i crteža u katalogu je N. Topić (osim kat. 259A, 328A, 433A, 439A)

Autor fotografija 259A, 328A, 433A, 439A u katalogu je M. Skvrce (Dom Marina Držića, Dubrovnik)